

元気に笑顔かがやく快適都市

広報

Arao City Public Relations

あらお

新たな
一歩を
踏み出
す季節

Close Up

万田坑 108年の歴史のあゆみ

さようなら、母校。 荒尾一中・荒尾二中 閉校

組織改革 市の組織が変わります

4.1
2010
(平成22年)
No.1391

市長室から



キーワードとして、市役所組織の再編や子育て支援課の新設、市民サービスセンターの開設等により市民サービスの向上、消費者相談の充実、わかりやすい市政情報の発信といったことに併せて、将来の荒尾を担う子どもへの支援にも力を注いで参ります。

本市は、安心・安全という面からは、全国の都市の中でもトップクラスの高い評価を得ています。こうした取り組みを進めることにより、更に安心して暮らせる荒尾を目指したいと思っております。

この他、荒尾を元気にするための各種施策を引き続き推進しますが、この4月25日にグラッドオープンする万田坑や辛亥革命100周年を迎えるの宮崎兄弟生家など荒尾が誇る「宝」を、今秋に市民総参加での開催をお願いしております県民体育祭など様々な機会を通じて「元気な荒尾」の象徴として市内外

すます高まることを意味し、また、変化を求められていると思います。私といたしましては、こうした国政の変化や社会、経済の動きをしっかり捉えて、本年度も市政運営に全力で邁進して参りたいと考えております。

本年度の市政運営といたしましては、引き続き、健全な財政運営に努めることはもちろんですが、国政の変化も踏まえ、特に本年度は「市民の皆様の満足感の増大」を

早い春の訪れを告げる桜を追いかけて、可憐な梨花が里山を白い絨毯で覆う、荒尾を代表する風景となりました。

こうした毎年回りくる荒尾の自然の営みと異なり、国政においては政権交代により、「コンクリートから人へ」、「中央から地域主権」へと言われているように政策も大きく変わり始めております。

このことは、今後、市町村が果たす役割への期待がま

〈情報発信して参ります。〉

今年は、私の市長としての二期目の締めくくりの年でもあります。しっかりとした市政の舵取りで、市民の皆様にはその成果を十分に説明できるようにすべく努力して参りたいと考えております。どうか市民の皆様のご理解、ご協力を引き続きよろしくお願いいたします。

荒尾市長 前畑 淳治



習字を書きました



荒尾第一小学校 6年 伊藤 愛梨 さん

習字は6年間習っています。算数が好きで、筆算をするのが楽しいです。部活動ではバスケットボールをしています。今年2月の市の学年別冬季大会で優勝したのがうれしかったです。今年も習字とバスケットボールをがんばります。

■ おもな内容 main contents

| | |
|---------------------|----|
| 三池炭鉱・万田坑 108年のあゆみ | 3 |
| さようなら、母校。荒尾一中・二中閉校式 | 6 |
| 組織改革 市の組織が変わります | 8 |
| 応援します！市民活動 | 16 |
| 予防接種が受けられます | 22 |
| 男女共同参画社会に向けた中学生の作品 | 26 |

携帯電話専用サイト <http://www.city.arao.lg.jp/imode/> ▶



荒尾市ホームページ (<http://www.city.arao.lg.jp>)
 声の広報 [文字による情報入手が困難な障がい者のための音声訳(録音版) 広報誌] (福祉課)

4月25日、およそ1年半にも及ぶ修理と周辺整備を終え、万田坑がついに一般公開される。「九州・山口の産業遺産群」の一構成資産としてユネスコの世界遺産一覧表掲載を目指す万田坑だが、地元で暮らすわたしたちは万田坑について、他市の人にどれだけ語れるだろうか。

産業遺産である万田坑。そこには世界遺産候補となるべき、深い歴史がある。

知っていることも知らないことも、まだたくさん眠っている荒削りの宝。それが万田坑だ。

短期間で先進国の仲間入りを果たした日本が歩んだ近代化への歴史の一面を語る、

光も闇も併せ持つ万田坑と三池炭鉱。

今はまさに、この歴史を世界共有の歴史として伝えていく千載一遇の機会だ。

石炭とともに歩んだこの「わがまち荒尾」を知り、日本の近代化を学ぶ道しるべ、万田坑。

この世界遺産登録への動きをきっかけに、より身近に感じ、荒尾をもっと伝えたい——

「荒尾の宝」万田坑と三池炭鉱の歴史を、ここに少しだけ紐解いてみる。

Special Close up 1

三池炭鉱・万田坑 108年のあゆみ

一、三池炭鉱の歴史

三池

炭鉱の発見は、1469（文明元）年にさかのぼるとの伝承がある。江戸時代には柳川藩家老の小野氏が1721（享保6）年から採掘を開始し、主に瀬戸内地方の製塩用燃料として販売された記録が残っている。

三池炭鉱は、明治初期に明治政府が直轄する炭鉱になり、それ以後、近代的な手法を導入することで大規模に開発され、わが国最大の炭鉱へと飛躍・発展していく。また、1884（明治17）年、マサチューセッツ工科大学で当時最新の鉱山技術を修得してきた團琢磨が三池の地に赴任してきたことは、その後の三池炭鉱の発展に大きな影響を与えることになる。

官営（国営）時代に開かれた主な坑口には、大浦坑、七浦坑、宮浦坑（以上、大

牟田市）があり、官営期に掘り始められ、1889（明治22）年に三井に払い下げられた後に引き継がれたものに勝立坑（大牟田市）がある。宮原坑（大牟田市）、万田坑（荒尾市）は、勝立坑に次いで三井によって開かれた主力坑で、それぞれ明治後

期から大正期、大正期から昭和前期に活躍していた。万田坑以降に開かれた主力坑としては四山坑、三川坑、有明坑がある。わが国の復興に大きな役目を果たしたものの、労働争議や爆発事故を経てエネルギー革命後はその経営は苦境に立たされ、外国炭との価格差のため経営は厳しさを増す一方となった。

三井三池炭鉱は平成9年3月閉山し、三井経営108年、官営時からは124年という近代炭鉱としての長い歴史に幕を下ろした。

明治

荒尾

市と大牟田市にまたがる万田坑

は、当初官営であった三池炭鉱が、1889（明治22）年に民営として操業開始した後に、宮原坑に次いで開発された炭鉱である。宮原坑の南約1.5キロの位置に開かれた万田坑は、当時わが国の炭鉱の模範とすべく、三井の総力を挙げて整備された坑口だ。

1897（明治30）年に第一堅坑の開削着手後、1899（明治32）年に「総鉄骨造」の櫓が完成し、1902（明治35）年に採炭を開始した。現存する第二堅坑は、1898（明治31）年に開削着手後、1908（明治41）年に完成した。

それまでの炭鉱の櫓は、木材を主に用いて建設され、鋼材は接合部分などの補強のため部分的に使用されるのが一般的だった。万田坑は、三井三池炭鉱での鉄骨櫓構造物として初めてのものである。

また、当時の鉄骨は、政府や

財閥が関与した事業に使用されるような高価な材料であり、

当時の万田坑建設の重要性がみてとれる。その他、1908

（明治41）年に三池港（大牟田市）が完成し、炭鉱とそれを結ぶ専用鉄道が開通するなど、三池炭鉱全体のインフラの

整備も急速に行われた。

このように万田坑は、近代化の勃興期の日本にあつて、最新技術の導入と莫大な資本を積極的に投入されて、当時のアジア地域を代表する炭鉱となつていった。

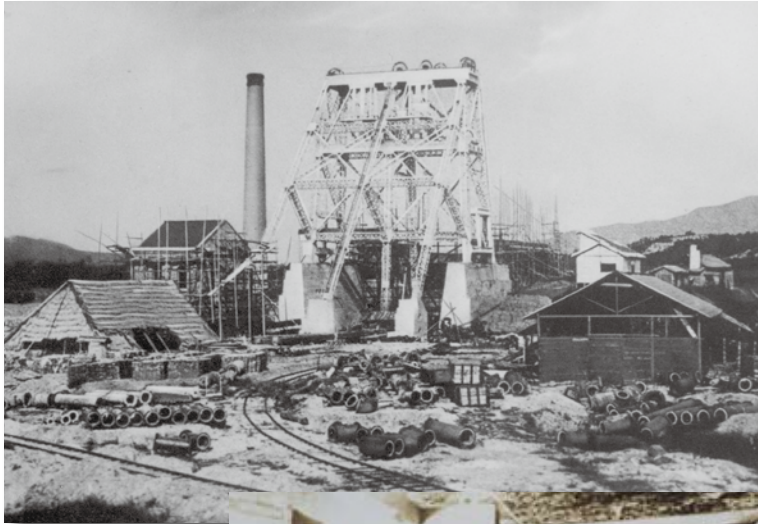

▲ 明治31年頃 建設中の万田坑第一堅坑櫓 ※



▲ 大正12年頃 坑内厩舎 ※



▲ 四山坑と桜（撮影時期不明 撮影・提供：長南久太氏）

大正

期は、万田坑での石炭の生産が非常に活発化した時期であり、多くの施設が増設された。

さらに、当初施設で使用していた主要な機械類は、ほとんどが西洋からの輸入製品だったが、大正期になると、三井三池製作所などで優秀な国産の機械が製作されるようになった。排気を利用した万田発電所を新設するなど、蒸気汽罐がだんだんと電気動力に変更され始めるもの（の）時期である。短かった大正時代だが、三池

炭鉱にとつては最盛期にあたり、その繁栄のための多くの技術的変革が行われた時期でもあった。

現存する万田坑のほか、かつて荒尾市にあつたもう一つの炭鉱「四山鉱」が開削と操業を開始したのもこの時期である。

四山鉱は、万田坑や宮浦坑内での通気不良や温度の上昇など、労働環境の悪化を改善するため、そして将来の三池炭鉱を維持する炭鉱として計画された海底下での石炭採掘を目的とした施設だった。第一堅坑と第二堅坑があり、いずれもコンクリート製で、それまでの蒸気力から、初めて電力を動力とした当時の国内最大級の巻揚機が備えられていた。特に第一堅坑櫓の46メートルを超える高さは東洋一を誇り、昭和初期の出炭量は年間40万トンを超え、三池炭鉱の主力坑の一つであった。

大正

昭和以降



※は「三井鉱業所沿革史」から抜粋した写真（提供：三井文庫）

◀昭和7年頃 万田坑全景 ※

▼昭和20年～30年前半頃 採掘中止以降の万田坑全景
(写真提供：三井鉱山株式会社（現 日本コース工業株式会社）)



昭和 期に入ると、三池炭鉱の出炭量はピークを迎え、太平洋戦争のさなかの1944（昭和19）年には年間400万トンを超えた。1945（昭和20）年の終戦後、敗戦による混乱によって出炭量が大きく落ち込んだが、その後1950（昭和25）年の朝鮮戦争開始によって、石炭の需要が増加した。

1951（昭和26）年、万田坑は採炭効率が低下したために採炭を終了し、坑内のメンテナンスのための施設となった。1954（昭和29）年に第一堅坑槽が解体されるなど、諸施設の解体が進んだが、第二堅坑は揚水や坑内管理のため、機能が維持された。

1955（昭和30）年頃から日本は高度経済成長を迎え、敗戦からの復活を遂げたが、同時に国内のエネルギー政策の転換が行われ、石油がエネルギーの主力となり、徐々に出炭量は減少していった。三池争議という大規模な労働争議が繰り返されたのもこの時期である。

このような世相の中、外国産の石炭との価格差が広がったこともあり、国内の炭鉱経営は厳しさを増した。

そして、1997（平成9）年、三井三池炭鉱は閉山し、明治の官営期から124年間続いた近代炭鉱の歴史に幕を下ろした。

万田坑の歴史

そして未来

世界遺産登録へ



万田坑は、現在三池炭鉱に現存する、明治・大正期における最大級の施設で、第二堅坑槽（やぐら）や巻揚機室をはじめ、倉庫及びポンプ室、安全灯室及び浴室、事務所、山ノ神祭祀施設などが保存されている。これらは我が国の近代化に大きな役割を果たした三池炭鉱の、当時の優れた技術を伝えているため、1998（平成10）年5月1日、国の重要文化財に指定された。

また第一堅坑跡、汽罐場跡、坑内トロッコ軌条、職場、プラントホームなどが残存し、炭鉱の採炭、選炭、運炭のシステムが分かるため、炭鉱施設としてはわが国では唯一、2000（平成12）年1月19日、国史跡に指定された。

さらに、大牟田市の宮原坑などとともに九州、山口の6県10市で構成する「九州・山口の近代化産業遺産群」の構成資産として、2009（平成21）年1月5日にユネスコの世界遺産暫定リストに掲載され、世界遺産の本登録を目指している。

「世界の宝」となるべく万田坑が走り出すのが、この4月。あなたが未来への新たな一歩の目撃者になるかもしれない。

母 校。

ない大きな課題だった。子どもたちにとっては、豊かな人間関係の形成や社会性の育成などを含む教育環境の整備は必須。学校がなくなる地域には、コミュニティの衰退など解決すべき課題が生まれる。しかし、将来の荒尾を担う子どもたちとその未来を「宝」と思うからこそ、地域社会の人々の深い理解と協力のもと、二つの学校と地域は、新たな未来を見据えて歩み出す決意をした。



▲ 返納された一中学校旗

時を経て色あせた校旗が、畳まれていく。重厚な金糸の刺繍の旗には、歴史と時間が降り積もり、この瞬間、最も重さを増した。

荒尾第一中学校と荒尾第二中学校の両校は

共に、昭和22年4月に開校した。63年という月日の間、輩出した卒業生は一中で約1万9千500人、二中で約1万2千人にのぼる。年度末の閉校に先駆け、2月27日（土）に一中、翌28日（日）に二中でそれぞれ、閉校式が行われた。全校生徒数637人の一中は、在校生を代表して三年生199人が出席

し、二中からは在校生全員の180人が参加した。両校とも、在校生だけでなく、卒業生や地域住民、かつての教員などが多数出席し、閉校という節目と、その記念となるひとときを共有した。

一中では、閉校式の後、吹奏楽部の演奏が行われた。新たな門出をイメージさせる力強い曲が3曲演奏され、未来への希望と決意を



末廣夏美 一中生徒会長
「一中、最高」最後に添えられた言葉に思いがこもる

県下でも優秀な成績を収めていた一中吹奏楽部の演奏は圧巻 ▼



▲ 一中閉校記念誌「軌跡」。学校に関わった人々からのメッセージと、懐かしい卒業生の写真が満載

表現。その後、卒業生・元教員・保護者という立場で学校に関わった「語り部」から、一中の思い出が語られた。背景に荒尾の古写真が投影され、一中が歩んだ歴史と思い出話が出席者の胸を打った。

一中の思い出として語られる最も大きな事件が、昭和56年に起きた火災だが、この火災は閉校に際しても思わぬ影響を与えた。学校に保管されていた卒業アルバムが焼失したため、閉校記念誌に掲載する資料集めに思わぬ労力が必要となったのである。しかし実行委員会のご苦労の甲斐あって、記念誌には、昭和30年から昨年度までの



◀ 一中記念式典
出席者全員による校歌斉唱

さようなら、

3月31日、市内の二つの中学校が、その長い歴史に幕を下ろした。平成20年3月に閉校した荒尾第五中学校に続く、二つの中学校の閉校。そしてこの春2校は統合し、「荒尾海陽中学校」として生まれ変わる。

閉校と統合は、本市の学校規模適正化の施策によるものだ。本市の少子化の現状と人口の動態・地域的比重などさまざまな状況を考えると、避けて通れ



返納された二中学校旗 ▲

母校の名が消えても、よき伝統は途切れない。新しい学び舎で新しい生徒たちに、確かに手渡される。新たな一歩が今、踏み出される。

―― 一 中での閉校式の後に
―― は、全校生徒による構成詩が発表された。在校生が一人一人、二中で学んだことや思い出、学校生活で得た夢について大きな声で言葉にしていった。自らの胸に思い出を焼き付けるように、そして卒業生の胸に去来する

思い出を想起させるかのよう
に、朗々と響いた。誰もが「二中ぶらんど」を胸に、特にこの一年間は一日一日を大切に学校生活を送ったことが、聞く人の胸を強く揺さ振った。そして平成21年二中学生会の作詞、校長である井手公二先生の作曲による二中閉校の歌「誇りを胸に」の合唱。
くめぐりゆく記憶／いつまでも心に／ありがとう二中

全アルバムから採られた写真が、在校生の集合写真とともに掲載されている。



◀ 右田和也 二中学生会長は、一言一言、思い出をかみ締めるように言葉を紡いだ

第二中学校校舎。今後は二小と三小の統合小学校の校舎として生まれ変わる ▼



／さようなら／誇りを胸に
／いつまでも忘れず／響き合う心／たいせつに
この歌詞とメロディに込められた学校への思いと二中学生の結末の強さ、そして歌い上げる彼らの表情は、寂しさの先にある希望をしっかりと見据えていた。

4月8日（木）、市内の小・中学校で入学式が行われる。その中に、これまでの

一 中生と二 中生が集う統合中学校「荒尾海陽中学校」も含まれる。二つの学校の歴史を背負い、伝統を受け継ぎ、新たな歴史と伝統をつむぎ始める。二つの中学校の卒業生の強い思いと地域社会の深い愛情を受けて。



▲ 二中閉校記念誌「二中」。卒業生や在校生のメッセージのほか、学校を育んだ「地域のあしあと」も掲載

二中記念式典 ▶
出席者全員による校歌斉唱



市庁舎マップ

職業相談室

※色文字で示しているものが、今回の組織改革で課名や部屋の場所が変わった部署です。

※これに伴い電話番号の変更もあります。電話番号については、4月15日号の広報でお知らせします。

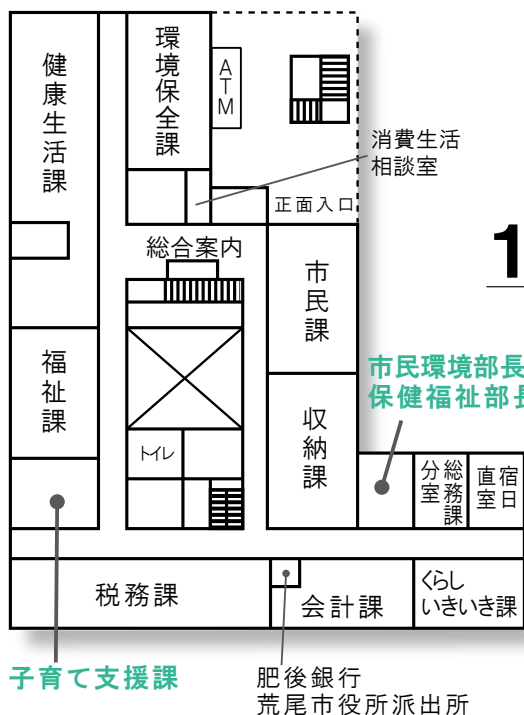

1階

■本館
主に市民環境部・保健福祉部など
選挙管理委員会・会議室



3階

■本館
市議会関係・会議室
■東側別棟
市史編纂室・会議室

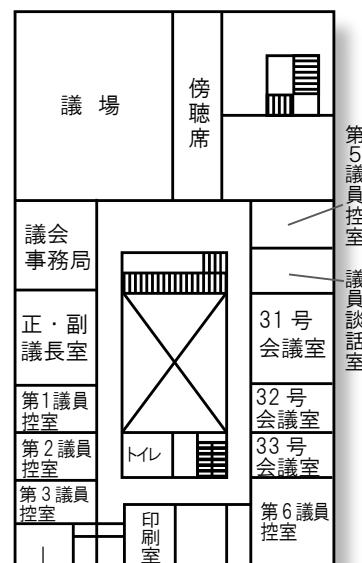

秘書広報課

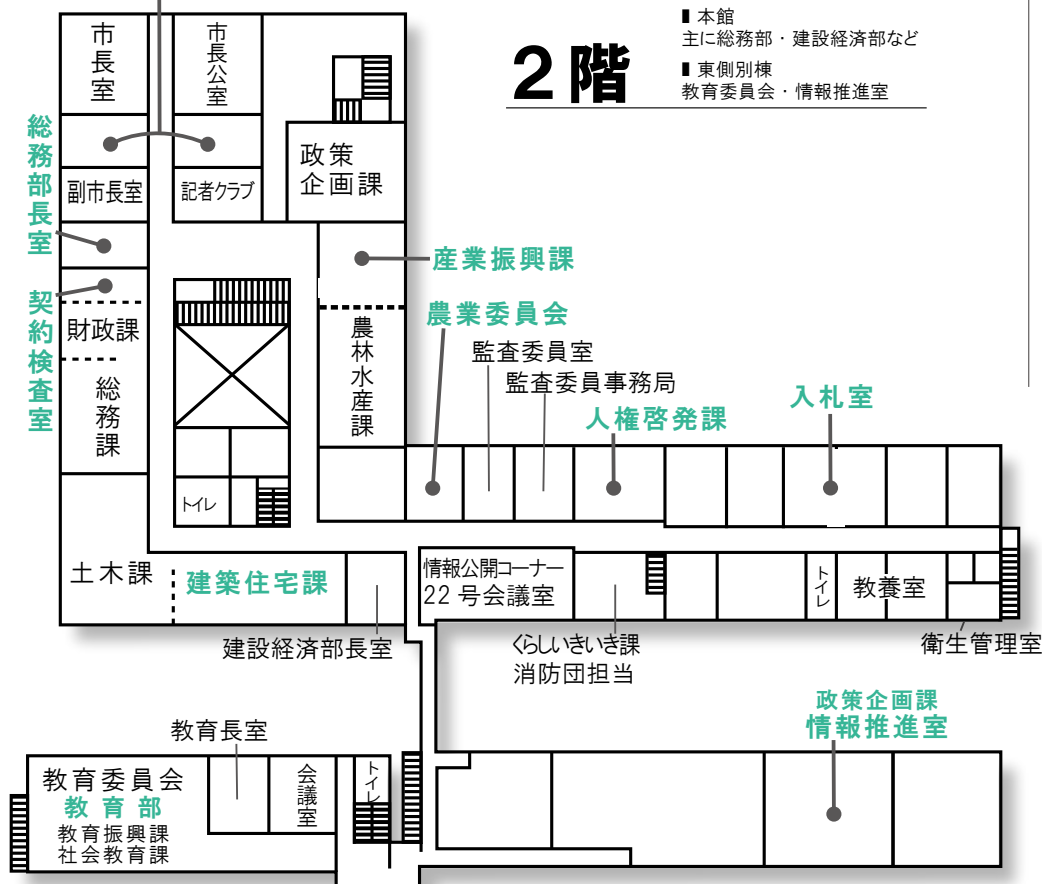

2階

■本館
主に総務部・建設経済部など
■東側別棟
教育委員会・情報推進室

4月から市の組織が変わります

市では、「第3次荒尾市行政改革大綱」に基づいて、効率的な行政運営とサービスの向上を目的とし、平成16年度から組織の見直しを順次行ってきました。平成18年度にも部の統合など大規模な組織の見直しを行い、4年が経過しましたが、その間に市を取り巻く状況は大きく変化しました。

行財政改革の進展に伴う職員数の減少や、医療保険制度をはじめ諸制度の変更、旧万田坑の世界遺産登録に向けての取り組みなど新たな課題、これらに対応していくために、現在の組織の問題点や課題などを検証し、組織の見直しを行いました。

● 組織改革の基本方針

- (1) 新たな行政課題に対応するための課や係の新設など、組織体制を強化します
- (2) 重複・類似する業務を整理し、組織の効率化と戦略化を進めます
- (3) 市民サービスの向上を図ります

● 組織改革の概要

1. 部を再編します

▽「市民福祉部」の分割～「市民環境部」「保健福祉部」の新設

国の制度改正や、地方分権に伴う権限移譲などで業務量が増大傾向にある「市民福祉部」を、「市民環境部」と「保健福祉部」の2部に分割し、政策課題により的確に対応し、推進できる体制を強化します。

▽「教育部」の新設

教育委員会事務局に「教育部」を新設し、部長を置くことにより、課題に対応する体制を強化します。

2. 課や係などを統廃合・新設します

- ・「子育て支援課」の新設
- ・「秘書広報課」の新設
- ・「産業振興課」の新設
- ・市民病院事務局に「経営企画課」を新設
- ・「政策企画課」に「情報課」を統合
- ・「契約検査室」に「財政課用度係」を統合
- ・「人権啓発課」に「総務課男女共同参画推進室」を統合
- ・社会教育課に「世界遺産推進室」を新設
- ・税務課課税係を、「市民税係」と「資産税係」に分割

3. 部・課・係などの名前が変わります

- ・「企画管理部」⇒「総務部」
- ・「都市整備課」⇒「建築住宅課」
- ・「財政課財産活用推進室」⇒「同課管財係」
- ・「福祉課障がい福祉係」⇒「同課福祉係」
- ・「人権啓発課人権啓発係」⇒「同課人権推進係」

4. 業務を担当する部署が変わります

- ・広報紙の編集・発行など…秘書広報課広報広聴係
- ・庁舎の管理など…財政課管財係
- ・統計調査など…政策企画課企画統計係
- ・情報化推進・電算システム管理など…政策企画課情報推進室
- ・物品の調達・契約など…契約検査室
- ・市税の督促・口座振替など…税務課税務係
- ・幼稚園就園奨励費など…子育て支援課子育て支援係
- ・商工業の振興・企業誘致・消費者相談・雇用対策など…産業振興課商工・企業誘致推進室
- ・観光・地場特産品の宣伝・地域再生事業など…産業振興課観光推進室

5. 事務所が市庁舎内に移動します

- ・人権啓発課が市庁舎本館2階に移動します（☎63-1139）。

●**お願い** 市役所の組織は、4月1日（木）に新しい体制になりますが、執務場所の移動は、4月5日（月）以降になる場合があります。しばらくの間、市民のみなさんにはご迷惑をおかけしますが、ご了承くださいませようお願いします。

※ご不明な点がありましたら、お問い合わせください。

【問】総務課☎63-1204 秘書広報課☎63-1157

荒尾に新たな「元気」が誕生！
 ～井手川地区元気プランが完成～

3月4日（木）、井手川地区元気づくり会（屋葺茂子会長）の役員が前畑市長を訪れ、今年2月に策定した「井手川地区元気プラン」を手渡しました。

同地区では、四小と五中が相次いで閉校。思いを新たに地域の思いと伝統を継承したいと、平成21年6月に「元気づくり会」を発足しました。

「みんなで守ろう 歴史のまち 井手川地区」をスローガンに、地区内にある万田坑や下井手神社（通称三の宮）などの文化財を守り伝え、環境美化や安心安全なまちづくりに取り組みます。

▶プランを手渡す屋葺会長と、役員のみなさん。50ページ以上にわたるプランには、熱い思いが詰まっている。



颯爽と！楽しく！遊園地を駆け抜ける
 ～荒尾クロスカントリーカーニバル 2010～

3月7日（日）、グリーンランドで開催されました。23回目の今年、当日は前日の雨の影響で肌寒く、足元も不安定でしたが、大人から子どもまで、県内外から集ったおよそ720人のアスリートが、遊園地とゴルフ場を舞台に、のびのびと走りを楽しみました。

招待選手として、有明高校陸上競技部女子の6人の選手のみなさんと、四中出身で昨年ユニバーシアード競技大会女子1万メートルで4位入賞を果たした西川生夏選手が参加し、大会を盛り上げました。

▶1 3 大迫力のジェットスターの足元を、親子で元気に走破
 2 荒尾出身の期待のアスリートで招待選手の一人、西川生夏選手。その軽快な走りに声援があがる

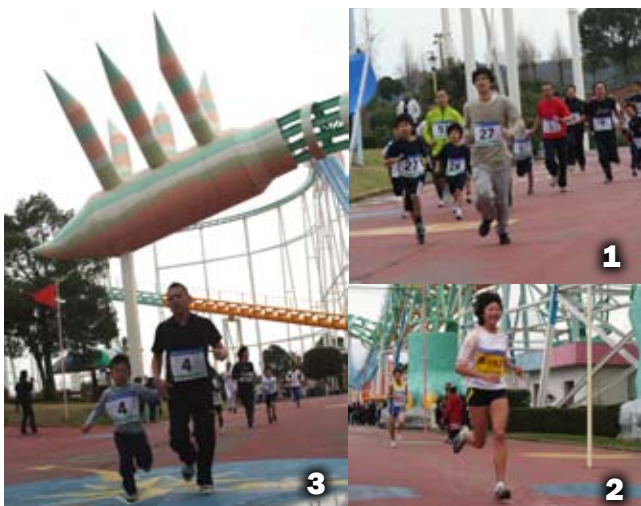

生涯学習が人生をより豊かに彩る
 ～中央公民館まつり～

3月7日（日）から10日（水）まで、中央公民館とエポック・荒尾で行われました。日頃から中央公民館で生涯学習活動を行っている参加者と訪れた観覧者で、会場は熱気に包まれていました。

7日はステージとお茶会、7日・8日（日）には食品バザー、また初日から最終日まで作品展示が行われました。4日間でのべ約1千100人もの人が訪れ、日々の学びが生み出した成果を発表し、館内いっぱい展示された作品を楽しみました。

▶1 体験コーナーも充実。写真は押し花の体験 2 健康ダンス。鮮やかな衣装で気持ちも華やきます 3 熱心に見入る観覧者で会場は満席。次の出番を待つ人も、緊張を忘れて見学



オレンジリングが広げる認知症理解の環

～中央小学校から認知症サポーターが誕生！～

ひとの
ちから
PICK UP!



平成 22 年時点、全国でおよそ 208 万人の患者がいると推計され、25 年後には 450 万人近くに増加すると考えられている認知症。しかし、症状や患者さんに対する理解はまだ進んでいないのが現状です。今、認知症を理解し、住みよい社会にしようという動きが進められています。

卒業式を2週間後に控えた3月11日(木)、この春巣立った中央小学校の6年生108人(男女各54人)が、認知症サポーター養成講座を受講しました。学校がある新生区のまらちづくり活動の一環として同区公民館でも実施されている同講座を、子どもたちにも受けさせたいという地域からの提案に、秋吉啓子校長が賛同して実現しました。

▲ 認知症サポーターの証、オレンジリング(左)をつけた若き認知症サポーター。今春中学生になる彼らは、社会を支えるサポーターとしても一歩を踏み出す



「受講した子ども一人の感想です。正しい認識と思いやりの心を深めた子どもたちは、頼もしいサポーターデビューを飾りました。」

認知症とは、アルツハイマーや脳梗塞など脳血管障害などのさまざまな病気が原因で、脳の知的な働きが持続的に低下した状態のことをいい、とても身近な病気です。「認知症について、かんちがいでいます」

講師の西岡励さん(右写真)がプロジェクトを使い、家族の日常を物語仕立てにした資料などで分かりやすく講義。受講した子どもたちは西岡さんの問いかけに対し真剣に考え、「認知症は他人事でも、特別な病気でもない」「認知症になっても心は生きています。感じている不安に寄り添ってあげて」という言葉をしっかりと受け止めていました。

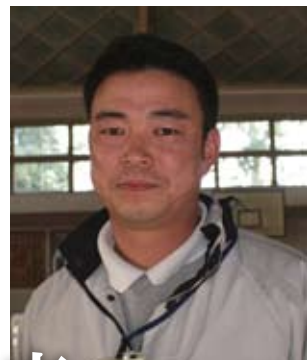

講師 西岡励さん

特別養護老人ホーム白寿園勤務
生活相談員・介護支援専門員・介護福祉士

小学生に講義をしたのは初めてでしたが、大人に負けない考えを持っていることを実感しました。これから超高齢化社会になりますが、認知症の患者さんを支えるのは、家族だけでは限界があります。地域で支えていくことが大切です。より多くの人に、認知症へ関心を持ってもらいたいですね。

あなたも認知症サポーター養成講座を開きませんか
市では、地域やグループ単位などでの開催を支援しています。詳しくはお問い合わせください
【問】地域包括支援センター
☎ 63・1177



2 1 画面を見つめ、真剣な表情で聞き入るグループワークのようす。認知症の人の行動について思いっく理由を出し合って発表した

広報あらお平成22年度「題字」採用者決定!

平成22年度「広報あらお」に掲載する「題字」計22作品が決定しました。今年も100人を超えるご応募、ありがとうございました。

- 掲載が決定した皆さん(敬称略)
- 伊藤愛梨(一小6年、4/1号)、猿渡美菜(清里小2年、4/15号)、大月竣平(有明小5年、5/1号)、白石紗也華(緑ヶ丘小5年、5/15号)、寺本邦宏(二小5年、6/1号)、永田宇人(中央小6年、6/15号)、大村夏輝(緑ヶ丘小2年、7/1号)、小山みのり(二小2年、7/15号)、金子哲也(府本小4年、8月合併号)、松本歩羽華(緑ヶ丘小5年、9/1号)、小林万佑子(二

- 小6年、9/15号)、山下凜(八幡小2年、10/1号)中村真央(緑ヶ丘小6年、10/15号)、森絵美香(平井小5年、11/1号)、田中梨紗(緑ヶ丘小4年、11/15号)、岩間友太(中央小3年、12/1号)、栗原拓巳(三小6年、12/15号)、大窪安結美(中央小4年、1月合併号)、本村夕芽(一小5年、2/1号)、村上和香奈(緑ヶ丘小6年、2/15号)、佐藤咲(桜山小3年、3/1号)、緒方周吾(一小4年、3/15号)



▲選に漏れた皆さんの作品。元気な力作ばかりでした。来年もぜひ挑戦してください

自治会（区）に加入しましょう！

■ 自治会とは

地域によって「区」「町内会」「公民館」など名称は異なりますが、地域に住む人たちが親睦や交流を深めることで支え合いながら、自分たちの住む地域をより豊かで住みよい地域にするために自主的に活動している任意団体です。地域での連帯感を高め、安心安全なまちづくりのために、自治会に加入しましょう。

■ 自治会の活動

自治会はより住みよい豊かな地域づくりのために、日常生活に密着した、さまざまな活動を行っています。

地域の防犯・交通安全

夜道を安心して歩けるよう防犯灯の設置や管理は自治会で行っています。また、子どもや高齢者のために交通安全指導や防犯パトロールを行い、地域の防犯・交通安全に努めています。

環境美化

ごみ・リサイクルステーションの設置や維持管理を行うとともに、町内の公園や道路等の清掃を行い、不法投棄の防止を行います。地域の快適な生活環境維持に役立っています。

防災体制づくり

地震や水害、火災のときの自治会の役割が再注目されています。有事の際の防災用品の備蓄や、自主的な防災組織の整備により住民相互の助け合いを目指します。

団体の人材育成

子ども会や老人会などの地域の各団体の育成を図り、コミュニケーションを通じて人間形成に努めます。

行政情報の連絡

市から行政情報を提供し、皆さんの生活に関する情報を周知することで、生活環境の向上に努めます。

イベント開催

夏祭りや文化・スポーツ大会などを開催し、地域の皆さんの交流とふれあいを通じて住民の親睦を目指します。

離職によって住居を喪失またはそのおそれのある人へ

～ 住宅手当緊急特別措置事業が延長・拡充されます ～

住宅手当緊急特別措置事業とは

平成21年10月より、離職者であって就労能力および就労意欲のある人のうち、住宅を喪失している人または喪失するおそれのある人を対象として、最長9カ月間を限度として住宅手当を支給するとともに、住宅確保・就労支援員による就労支援などを実施し、住宅および就労機会の確保に向けた支援を行います。（手当の支給額は地域ごとに上限額が設定されます（生活保護の住宅扶助特別基準に準拠））

住宅の初期費用および生活支援への対応

賃貸住宅の契約を行う際には敷金・礼金などのいわゆる「初期費用」が必要となります。

「初期費用」への対応が困難な人や生活費が必要な人については、社会福祉協議会の「生活福祉資金（総合支援資金）」を活用することができます。

- ①住宅入居費：40万円以内
- ②生活支援費：2人以上世帯／月20万円以内（単身15万円以内）最長1年間
- ③一時生活再建費：60万円以内

住宅手当支給までの生活費が必要な人は

住宅手当を受給するまでの間の生活費が必要な人については、社会福祉協議会の臨時特例つなぎ資金の貸付け（10万円以内）を活用することができます。

住宅手当の支給対象者

支給申請時に以下の要件全てにあてはまる人が対象です。

- ①平成19年10月1日以降に離職した人
 - ②離職前に、主たる生計維持者であったこと（申請時に世帯主である人）
 - ③就労能力および常用就職の意欲があり、公共職業安定所へ求職申し込みを行う人（就職活動を積極的に行う人）
 - ④住宅を喪失していることまたは喪失するおそれのあること（喪失するおそれのある人は次の⑤および⑥の要件にあてはまり、賃貸住宅などに入居している人）
 - ⑤申請月の収入が次の基準額であること…単身世帯で月収11.4万円以下、2人世帯で同17.2万円以下、3人以上世帯で同21.1万円未満。家賃の金額で変動あり
 - ⑥生活を一とする同居の親族の預貯金の合計が規定以下であること（単身世帯：50万円 複数世帯：100万円）
 - ⑦雇用施策による貸付等および地方自治体などが実施する住居等困窮離職者に対する類似の貸付または給付などを受けていないこと
- ※手当支給期間中は、常用就職に向けた積極的な就職活動を行っていただきます。

詳しくはお問い合わせください。

【問】制度について…福祉課 ☎ 63-1409

総合支援資金融資・臨時特例つなぎ資金貸付

…社会福祉協議会 ☎ 66-2993

くらしの情報

水稲生産実施計画書の 受付を行います(4月)

印鑑と必要書類※をご持参のうえ、都合のよい会場にお越しください。

▽5日(月)

JAたまな荒尾支所

▽6日(火)

蔵満磯公民館

▽7日(水)

小野集落センター

▽8日(木)

JAたまな旧府本支所

▽9日(金)

JAたまな旧平井支所

※右の日程はすべて午前9時～午後3時

▽10日(土)

JAたまな荒尾市総合支所
10日のみ午前9時～午後4時

●4月12日～30日(土・日・祝日除く)の午前9時～午後5時、農林水産課で引き続き受け付けます。

※必要書類は各人に郵送します。

「問」農林水産課 ☎ 63・1443

オリーブの試験栽培に 対して補助を行います

市では、新たな地域特産品の開発と農地の有効活用のため、新規にオリーブを試験栽培する農業者に対し、補助金を交付します。

●対象者 新規に市内でオリーブを試験栽培する市長が認めた認定農業者および市内に住所を有する農業者

●対象経費 オリーブの苗木代

●補助金額 補助対象経費の2分の1以内15万円限度(ただし、市の予算範囲内とする)

●申請期間 4月12日(月)～23日(金)、午後5時まで
※詳しくはお問い合わせください。

「申・問」農林水産課 ☎ 63・1443

農薬散布の際はミツバチにご注意を!

カンキツ類の開花期防除にあたっては、ミツバチに農薬散布による危害が生じないよう、

う、近くの養蜂家と巣箱の位置や防除計画など事前に情報交換を行うとともに、農薬散布にあたってはミツバチや巣箱に農薬がかからないよう、十分注意しましょう。

「問」県農業技術課 ☎ 096・2381、畜産課 ☎ 096・2401、または玉名地域振興局 農業普及・振興課 ☎ 74・2135

地下水採取量報告書の 提出をお忘れなく

本市では、水資源の多くを地下水に依存しています。限りある地下水資源を大切に利用していくため、「熊本県地下水保全条例」に基づき、平成21年度分の地下水採取量を報告していただくことになっています。

4月から地下水採取量報告書を送付しますので、報告書の提出をお願いします。なお、採取量が0立方メートルの場合でも、報告書の提出が必要です。また、新しく次にあてはま

る井戸ポンプを設置した人はご連絡ください。

●対象者 吐出口の断面積が6平方センチメートル(直径2.8センチ)以上の井戸ポンプを使用して地下水をくみ上げている人

●提出期限 4月30日(金)

「提出先・問」環境保全課 ☎ 63・1386

ご注意ください! 光化学スモッグ

▽光化学スモッグとは 自動車や工場から排出される窒素酸化物と炭化水素などは、太陽からの紫外線を受け、

光化学オキシダントを発生させます。この光化学オキシダントがある濃度以上になると目がチカチカする、のどが痛くなる、気分が悪くなるなどの症状が出る場合があります。これが光化学スモッグといわれるものです。

▽発生しやすい時期、気象 光化学スモッグは夏場を中心として、よく晴れて日射が強く、気温が25度以上になり、風の弱い日に発生しや

すくなります。特に、遠くの山や建物がモヤがかかったように見えにくい日は十分注意してください。

▽光化学スモッグ注意報等のお知らせ 「光化学スモッグ注意報等」が発令されたときは、テレビ・ラジオ・県庁ホームページなどでお知らせします。

▽光化学スモッグ注意報等が発令されたとき

・できるだけ屋外での運動を避け、屋内に入りましょう。
・目に刺激や痛みを感じた人は、きれいな水で洗眼してください。

・のど、鼻に刺激や痛みを感じた人は、うがいをし、安静にしてください。

・症状のひどい人は、医師の手当を受けてください。

▽光化学スモッグ等の大気汚染観測データは 県庁ホームページ↓環境・まちづくり↓大気・化学物質・騒音等↓熊本大気汚染情報でご覧頂けます。

「問」環境保全課 ☎ 63・1386

国民年金保険料学生納付特例制度の受け付けを開始します

20歳以上の大学、専門学校、高等学校などの学生等で、保険料を納めることが困難な人は、未納のままにせず、学生納付特例制度を活用してください。在学期間中の保険料の支払いを猶予する制度で、本人の所得が一定以下の場合対象になります。

学生等とは、大学（大学院）、短期大学、高等学校、高等専門学校、専修学校および各種学校などに在学する人で、夜間・定時制課程や通信課程の人も含まれます（対象ではない学校などもあります）。

●**年金への影響** 学生納付特例制度が承認された期間は、年金の受給資格の期間には算入されますが、年金額には反映されません。将来満額の年金を受給したい人は追納することをお勧めします。追納は10年さかのぼることができます。

※ただし、当時の額で納めることができるのは、猶予を受けた年度の翌々年度までで、それ以降は、期間に応じた加算額が上乘せされます。

●**受付期間** 4月1日（木）～平成23年3月31日（木）※土・日・祝日は除く。

●**必要なもの** 学生証、在学証明書などの写し（必須）・印鑑（認印可）・国民年金手帳（なくても可）

※前年に所得があり、お仕事を辞めている人は、「離職票」や「雇用保険受給資格者証」などの退職日が確認できる公的機関の証明書の写しも必要です。

●**その他** 平成21年度、すでに学生納付特例の承認を受け、平成22年度以降も引き続き在学予定の人で、日本年金機構からはがき形式の申請書が3月下旬ごろ送付された人は、それによって申請手続きを行うと窓口での手続きは不要になります。

[申・問] 健康生活課 ☎ 63-1327

22年度春季犬の登録および狂犬病集合予防注射を実施します

犬を飼っている人は、必ず登録をし、狂犬病の予防注射を受けさせましょう。

●**対象** 生後91日以上の子犬

●**料金**

▽登録料（犬の生涯1回）3,000円

▽注射のみ（年1回）注射料と注射済み票 3,000円

※登録される方は登録料と注射で6,000円が必要です。

※会場は混雑しますのでつり銭が要らないようにお願いします。

※狂犬病の予防注射は今までどおり動物病院で受けることができます。動物病院で受けた場合は、狂犬病予防注射済証が渡されるので、市役所環境保全課に持参し、鑑札・注射済み票の交付を受けてください。

※注射済み交付手数料などの支払が必要です。

●**その他**

▽狂犬病予防注射済証交付申請書のはがきが届いている人は、愛犬健康問診票を記入のうえ必ず注射会場へ持参してください。

▽秋（10月予定）にも狂犬病集合予防注射を実施します。

秋に受ける人ははがきを保管しておいてください。

▽犬が死亡したときや住所が変わった時は市役所環境保全課に届けてください。

▽野良犬・野良猫にエサを与えると犬・猫が集まって近所に迷惑をかけます。気をつけましょう。



●実施日・会場

| 期 日 | 場 所 | 時 間 |
|---------|------------|---------------------------|
| 4/21（水） | 猫宮公民館 | 9:00～10:00 |
| | 牛水中公民館 | 10:30～11:30 |
| | フタバ設備工業駐車場 | 13:00～15:00 |
| 4/22（木） | 元JAたまな平井支所 | 9:00～10:00 |
| | 唐池公民館 | 10:20～10:50 |
| | 倉懸公民館 | 11:10～11:40 |
| | 新生公民館 | 13:00～15:00 |
| 4/23（金） | 保健センター駐車場 | 9:00～10:00 |
| | 今寺公民館 | 10:30～11:30 |
| | 桜山中央集会所 | 13:00～15:00 |
| 4/24（土） | 四ツ山公民館 | 9:00～10:00 |
| | 万田東公民館 | 10:30～11:30 |
| | 市役所西側駐車場 | 13:00～15:00 |
| 4/25（日） | 市民プール駐車場 | 9:30～11:30 13:00～15:00 |
| | 府本公民館 | 9:00～10:00 |
| 4/26（月） | 金山公民館 | 10:30～11:30 |
| | 野原公民館 | 13:00～15:00 |

「熊本県動物愛護管理」ホームページを開設

県では、迷子犬や、譲渡対象犬についての情報提供などを行うホームページを開設しました。犬がいなくなった場合や、犬の譲受を希望する人はぜひご覧ください。

<http://www.kumamoto-doubutuaigo.jp/>

[問] 環境保全課 ☎ 63-1370

**命を大切に！ 犬や猫を捨てることは犯罪行為です
法律により処罰（50万円以下の罰金）されます**

■ 平成22・23年度の保険料率が決定しました

熊本県後期高齢者医療広域連合では2年ごとに保険料率の見直しを行い、次のとおりに決定しました。

均等割額 47,000円

所得割率 9.03%

保険料額（年額）＝均等割額 47,000円＋所得割額 {（総所得金額－33万円）×9.03%}

※年額50万円が上限です

■ 平成22年度保険料軽減は継続します

所得が低い人や扶養家族として被用者保険※に加入していた人の保険料は、継続して軽減されます。

※被用者保険とは協会けんぽ、健保組合、共済組合などです。

| | |
|---|--|
| <p>■ 所得が低い人の軽減</p> <p>◆保険料の均等割額（被保険者全員が等しく負担する保険料）の軽減 世帯（被保険者と世帯主）の総所得金額が</p> <p>「33万円」を超えない世帯で、被保険者全員が年金収入80万円以下（その他各種所得がない場合） → 保険料の均等割額を9割軽減</p> <p>「33万円」を超えない世帯 → 保険料の均等割額を8.5割軽減</p> <p>「33万円」＋「24・5万円×世帯の被保険者数（被保険者世帯である世帯主を除く）」を超えない世帯 → 保険料の均等割額を5割軽減</p> <p>「33万円」＋「35万円×世帯の被保険者数」を超えない世帯 → 保険料の均等割額を2割軽減</p> <p>◆保険料の所得割額（所得に応じて負担する保険料の軽減） 被保険者の総所得金額が</p> <p>「33万円」＋58万円を超えない人 → 保険料の所得割額を5割軽減</p> | <p>■ 扶養家族として被用者保険※に加入していた人</p> <p>特別措置として、当分の間は保険料の均等割額が9割軽減されます（所得割額はかかりません）。 対象となる人…後期高齢者医療制度に加入した日の前日まで扶養家族として被用者保険に加入していた人</p> <p>※被用者保険…職域保険の1つで、中小企業・大企業の従業員、船員、公務員が対象。</p> |
|---|--|

■ 平成22年度後期高齢者保険料の支払方法

後期高齢者医療の保険料は、年金天引（特別徴収）または納付書・口座振替（普通徴収）でお支払いいただいています。

22年度の保険料の支払い方法については、次のとおりですのでご確認ください。

| |
|--|
| <p>年金天引で保険料をお支払いの人 平成22年4月から年金天引で保険料をお支払いいただけます。 ※申し出により口座振替に変更することができます。</p> |
| <p>納付書・口座振替で保険料をお支払いの人 平成22年7月から納付書・口座振替で保険料をお支払いいただけます。</p> |

| |
|--|
| <p>年金天引で保険料をお支払いの人は口座振替に変更することができます</p> <p>後期高齢者医療保険料を年金天引でお支払いいただいている人また新たに年金天引でお支払いいただく人は、申し出により口座振替への支払方法の変更ができます。 なお、既に申し出を行っている人は再度申し出の必要はありません。</p> |
| <p>所得の変更によって保険料や一部負担金が増える場合があります</p> <p>過去に遡って所得が変更となる場合、過去の保険料や一部負担金の額が変更となり、差額分の納付書が届く場合があります。</p> |

[問] 健康生活課 ☎ 63-1420

将来にわたる人材育成と地域活性化のための基金

「いきいき人づくり基金」運営委員と助成事業を募集

この基金は、将来にわたって本市の人材育成および地域活性化のため、地域や団体で指導的役割を果たす創造性豊かな人材あるいは団体を育成していくことを目的として、平成4年の市制50周年を記念して設立したものです。

いきいき人づくり基金運営委員会委員 募集

●**運営委員会委員の役割** いきいき人づくり基金を有効に活用するため、基金の助成事業内容等の審議、審査を行います。

●**募集人員** 4人（運営委員会総数は8人を予定）
※応募多数のときは、書類にて選考し決定します。

●**応募資格** 市内居住の20歳以上の人

●**応募方法** 履歴書1通と応募の動機あるいは人材育成、市の活性化などについて400字詰め原稿用紙1～2枚にまとめたものを、くらしいき課まで持参または郵送してください。

●**応募先** 〒864-8686（住所記載不要）荒尾市くらしいき課

●**受付期間** 4月1日（木）～30日（金）

●**委員の任期など** 任期は委嘱の日から2年間。運営委員会は、年間2～3回開催予定。

いきいき人づくり基金助成事業 募集

創造性豊かな人材を育成する事業に対して、予算の範囲内で助成を行います。

●**応募資格** 市内居住者や市内の事業所などに勤務している人

●**応募期間** 4月1日（木）～5月31日（月）

●**対象事業** 平成22年4月から平成23年3月までの間に行う、次の事業

・人材育成や地域活性化のための先進地視察や講演会の実施

・社会に貢献する人材や創造性豊かな人材の育成事業

●**審査方法** 「いきいき人づくり基金運営委員会」で審査し、事業の選定と額の決定を行います。

※応募方法、申請書の書き方など、分からないことはお問い合わせください。

多くのひとを楽しませる花であふれたまちに。必要な花苗の一部を配布します

「花のまちづくり推進事業」を募集

●**応募資格** 市内の5人以上の団体で、営利を目的としないもの

●**応募対象となる活動** 団体で自主的に講演や街路などの公共的な場所への花壇などの設置・花の育成・管理まで行う活動で、不特定多数の市民が鑑賞できる場所への花植え活動

●**応募期間** 4月1日（木）～16日（金）

※所定の申請書に団体名、代表者、花を植える場所・面積・位置図を記入のうえ、くらしいき課へ提出してください。（申請書はくらしいき課にあります）

●**選定方法** 現地確認後、審査のうえ事業の選定と配布本数の決定を行います。

●**配布する花苗の種類・本数** メランポディウム・マリーゴールド・サルビア・ブルーサルビア・ポチュラカ 合計1万本（希望多数の場合は調整する場合があります）

●**配布方法** 決定した団体に対して5月下旬以降に配布。



▲さまざまな場所で活用され、美しい景観が目を楽しませてくれています

応援します！ 市民活動

[申・問]

くらしいきいき課
(市役所 1階)

☎ 63-1395

自ら動き、楽しくまちづくり！市民活動の活性化と自立を支援します

「市民活動サポート助成事業」を募集！

市では、市民と行政の協働のまちづくりを目指して、市民の自発的な社会貢献活動（市民活動）の活性化や活動団体の自立を支援する『市民活動サポート事業』を次のとおり募集します。

●**助成の対象となる団体** 荒尾市内に活動の拠点を置く5人以上の営利を目的としない団体

●**助成の対象となる事業** ボランティア団体などが自発的な意思に基づいて行う社会に貢献する活動（市民活動）で、組織の活性化及び自立を目指して平成22年4月から平成23年3月までの間に取り組む事業（新たにに取り組む事業、活動の拡大や内容の充実を図る事業など）。まちづくり・環境保全・国際協力・防災の活動など分野は問いませんが、他の助成を受けている事業は対象となりません。

●**助成金額など** 助成金は各年度20万円、助成期間は3年間をそれぞれ限度とします。助成率は、活動に直接要する経費に対し、助成1年目9割以内、2年目7割以内、3年目5割以内です。（申請は毎年必要です）

●**応募方法** 「市民活動サポート事業助成金交付申請書」に必要な事項を記入のうえ、団体構成員名簿や会則等を添付し、くらしいきいき課まで提出してください。（申請書は、くらしいきいき課にあります。また、市ホームページの申請書一覧からも印刷できます。）※受付は随時行います。

●**審査方法** 審査会の審査により助成する事業の選定と助成額の決定を行います。

知っていますか？市民活動をサポートする「荒尾市市民活動ライブラリー」

「市民活動の本」を貸し出しています

市民活動に関する本を貸し出しています。気軽にご利用ください。

●**対象** 市内にお住まいの人や市内の事業所などに勤務している人

●**貸し出し冊数など** 1人3冊まで2週間

※貸出には身分証明書（免許証や保険証）が必要です。

●**料金** 無料

●**貸し出しできる本（一部）** 「市民協働の考え方・つくり方」「定年後のボランティア」「NPO法人設立・申請完全マニュアル」など

●**場所** くらしいきいき課

▼ 蔵書の一部。NPO法人関係や地域づくりなど、すぐに参考になる



固定資産税の閲覧・縦覧を実施します

平成22年度固定資産課税台帳の閲覧並びに土地価格等縦覧帳簿および家屋価格等縦覧帳簿の縦覧を実施します。

◆**閲覧制度とは** 納税義務者が固定資産課税台帳のうち自己の資産について記載された部分を確認することができる制度です。

●**閲覧できる内容** 固定資産課税台帳に記載されている部分

●**閲覧できる人** ①固定資産税の納税義務者 ②土地または家屋について賃借権その他の使用または収益を目的とする権利を有する者③固定資産の処分をする権利を有する一定の者

●**必要なもの** 本人確認できるもの（運転免許証など）※②、③については、当該権利の目的である土地または家屋のみが閲覧の対象で、その権利を有する者であることを確認できる書面が必要です。

※代理人が申請する場合は委任状が必要です。

●**期間** 4月1日（木）～平成23年3月31日（木）※土・日・祝日を除く

●**手数料** 1件300円 ※ただし、縦覧期間中は無料

◆**縦覧制度とは** 納税者が自己の資産の価格（評価額）と土地価格等縦覧帳簿および家屋価格等縦覧帳簿に記載の価格（評価額）とを比較することができる制度です。

●**縦覧できる内容** ①土地価格等縦覧帳簿…所在、地番、地目、地積、価格（評価額）②家屋価格等縦覧帳簿…所在、地番、家屋番号、種類、構造、床面積、建築年、価格（評価額）

●**縦覧できる人** 市内に所在する土地または家屋に係る固定資産税の納税者

※土地価格等縦覧帳簿は土地に係る固定資産税の納税者が、家屋価格等縦覧帳簿は家屋に係る固定資産税の納税者がそれぞれ縦覧できます。

●**必要なもの** 本人確認できるもの（運転免許証など）※代理人が申請する場合は委任状が必要です。

●**期間** 4月1日（木）～平成22年5月31日（月）※土・日・祝日を除く

●**手数料** 無料

【問】 税務課 ☎63-1346

防犯灯の設置費用を助成します

防犯灯の普及を促進し、夜間の市民のみなさんの安全を確保するため、自治会・地区公民館に対して、防犯灯の設置費用を助成します。

●**申請できる人** 自治会の代表者（区長・地区公民館長・行政協力員）とします。設置を希望する人は、地区の代表者へ相談してください。

●**申請方法について** 「防犯灯設置助成金交付申請書」に設置を希望する場所、工事見積書を添えて提出してください。市で審査し、交付を適当と認めるときは助成金の額を決定し、その旨申請者に通知します。

●**助成金の額について** 新設の防犯灯1灯につき18,000円を限度とします。

●**設置および維持管理** 設置および維持管理に関する一切の手続きは、申請者において行ってもらいます。助成金交付決定後、申請者から電気工事業者に工事を依頼するとともに、必要があれば設置場所の許可・

承諾などの手続きも行ってください。

●**助成金の請求について** 設置を完了後、「設置完了届出書」に領収書の写し、防犯灯設置後の写真を添えて「設置助成金交付請求書」を提出してください。

●**申請期間** 4月1日（木）～30日（金）※申し込み多数の場合は、設置要望箇所確認のうえ決定します。

●**申請場所** くらいいきいき課

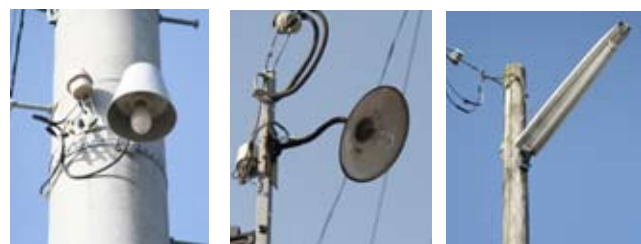

▲ まちにあるさまざまな防犯灯。くらしの安全を見守っています。

【問】 くらいいきいき課 ☎63-1395

春の全国交通安全運動が行われます

今年も春の全国交通安全運動が4月6日（火）～15日（木）までの10日間実施されます。子どもと高齢者が安全に行動することはもちろん、周りのみなさんも子どもや高齢者の安全に対して考え、交通事故防止に努めましょう。

また、中学校統合により荒尾海陽中学校（旧一中）に至る道路は、徒歩・自転車通勤する生徒が増えますので、ドライバーのみなさんはよりいっそう注意して運転されるようお願いいたします。

▽車に乗ったら、必ずシートベルト・チャイルドシートを着用しましょう。

▽自転車を運転する時は、ルールを守って安全に乗りましょう。

▽飲酒運転は絶対やめましょう。

期間中、市・荒尾警察署では、関係機関団体のご協力を得て、各種の交通安全行事を行います。ご協力をお願いします。



▲昨年4月に行われたタッチ運動のようす

- ### ■各種交通安全行事
- ・春の全国交通安全運動出発式
日時：4月6日（火）午前7時30分、場所：荒尾警察署正面駐車場
 - ・飲酒運転の根絶及びシートベルト着用促進街頭キャンペーン
日時：4月7日（水）午後2時、場所：長洲町
 - ・交通事故死「ゼロ」キャンペーン
日時：4月9日（金）午前10時、場所：荒尾競馬場通り
 - ・新入学児童に対するタッチ運動
日時：4月12日（月）午前7時30分、場所：市内各所
 - ・高齢者反射材体験会
日時：4月13日（火）午後6時30分、場所：小岱作業所・福祉村運動場
 - ・道路危険箇所点検 日時：期間中、場所：市内一円
 - ・春の全国交通安全運動、荒尾市・長洲町合同推進会議
日時：3月3日（水）、場所：荒尾警察署（実施済）
- ※このほか、期間中、市交通安全推進隊による早朝街頭指導や市交通指導車による啓発活動など実施します。

【問】くらしいきいき課 ☎ 63-1395

（財）荒尾産炭地域振興センターの助成金事業を募集します

（財）荒尾産炭地域振興センターでは、次に該当する事業に対し、予算の範囲内で必要な金額の一部を助成します。

【荒尾市の活性化に資する事業】

地域資源や地域情報などのPR、地域活性化のためになるイベント、交流、研修活動などのソフト事業（ただし、特定の団体の利益のみに資する事業は除く）

●対象者 本市の活性化を図るために自主的に組織された民間または行政を含めたグループ、団体に実施される事業

●対象期間 平成23年3月までに実施される事業

●助成方法 事業費の助成

●助成限度額 事業費の4分の3以内、単年度1千500万円、助成期間は2年間を限度

【新産業創造等に資する事業】

①既存企業による商品開発や産学協同による事業創出（研究開発）支援事業

②新たな事業への取り組み支援事業

●対象者 民間企業

●対象期間 平成23年3月までに実施される事業

●助成方法 事業費の助成

●助成限度額

①事業費の3分の2以内、単年度500万円、助成期間は2年間を限度

②事業費の2分の1以内、単年度1千万円

●応募方法 両事業とも所定の要望書を同センターまで提出してください

●応募期限 4月23日（金）

●審査方法 提出された要望書は、評議員会の選考審査を経て、理事会で5月末ごろに決定します。

【申・問】（財）荒尾産炭地域振興センター事務局（政策企画課内） ☎ 62・1996

「財政状況等一覧表（平成20年度）」を公表しています

総務省の通知により、全国の地方公共団体で統一的な様式による財政情報の公表が行われています。荒尾市でも、市のホームページ等で公表しています。なお、本市の財政事情については、広報の平成21年11月1日号（一般会計及び特別会計分）および平成22年2月1日号（公営企業会計分）に掲載しています。

● **公表場所** 市ホームページ
および市役所内情報公開コーナー

【問】財政課 ☎63・1289

年金相談が予約制になります

平成22年度から、年金事務所による荒尾市出張年金相談が一部予約制になります（予約がなくても相談はできます）。

予約の申し込みは、前月の第4火曜日以降で、市では予約受付はできません。

【申】玉名年金事務所 ☎74・1612

検察審査会ってどんなところ？

検察審査会は、検察官が行った不起訴処分をよしあしの審査を主な仕事とするところで、選挙権を有する国民の中からくじで選ばれた11人の検察審査員によって審査します。

検察審査会で審査した結果、更に詳しく捜査すべきである（不起訴不当）、または起訴すべき事件である（起訴相当）という議決があった場合には、検察官は送付された議決書を参考にして事件を起訴するかどうかについて再検討することになります。また、起訴相当の議決に対して検察官が起訴しない場合には、検察審査会は再度審査を行い、その結果、起訴すべきとの議決（起訴議決）があった場合には強制的に起訴の手続きがとられることとなります。

申立は無料で、審査会議是非公開で行われます。

【問】熊本地方裁判所内熊本検察審査会 ☎096・325・2121

健康・保健・子育て

食中毒に注意しましょう！

遠足や、運動会、ハイキングなど、お弁当を作ったり、屋外で食事をしたたりする機会が多い季節になりました。

気温が高くなると食中毒が起こりやすくなるので、食品の取扱いには注意が必要です。食中毒を防ぐため、食品の衛生的な取扱いを心がけましょう。

▽お弁当を作る場合

・お弁当は必ず当日に作りましょう

・作る前、食べる前にはよく手を洗いましょ

・おかずなど、食品にはしっかりと熱を通し、十分に冷ましてから詰めましょ

・お弁当は涼しいところで保管し、早めに食べましょ

▽バーベキューなどをする場合

・肉は、中心部まで十分に加熱して食べましょ

・「生肉を焼くときの箸」と「焼けた肉を食べるとききの箸」は区別しましょ

楽しい思い出を台無しにしないよう、食品の衛生的取扱いに十分注意しましょ

【問】有明保健所衛生環境課 ☎72・2184

【問】福祉課 ☎63・1406

妊婦精密健康診査受診票を廃止します

市では、妊婦健診の助成が14回実施されることに伴い、妊婦健診受診票の綴りにある様式15（緑色の帯）の妊婦精密健康診査受診票を、4月1日から廃止します。

【問】保健センター ☎63・1133

障がい者定期相談会（4月）

身体・知的・精神などに障がいのある人や、その家族が抱えるさまざまな悩み、困りごとについての相談に応じ、必要な情報の提供および助言、障害福祉サービスの利用支援、

就労支援などを行います。生活の中で、困っていることや心配なことがありましたら、お気軽にご相談ください。秘密は厳守します。

●日時 4月21日（水）午前9時30分～11時30分

●場所 荒尾市ふれあい福祉センター

【問】福祉課 ☎63・1406

荒尾市民病院 糖尿病教室 瑞鳳会

●内容 「糖尿病について」

講師：医師 田口哲也先生、理学療法士 宮川剛先生

●日時 4月9日（金）午後2時30分～4時

●場所 市民病院健康管理センター（南病棟2階人間ドック室）

●参加費 無料

※事前申込不要

【問】市民病院代謝・内分泌内科外来 ☎63・1115

ビート・コア・ウォーキング

運動公園内「元気ロード」で毎月第1・第3火曜日に開催中!

みなさんは、体にいい運動をしていますか?

「ビート・コア・ウォーキング」で音楽を聴きながら楽しく歩きましょう!

自分に合った歩き方をマスターし、もっと元気になるようにしましょう。ウォーキングをより効果的に行い健康的に続けるためには、適正心拍数(自分にあったペース)での歩行を心掛けるのがポイントです。

ビート・コア・ウォーキングは、音楽のパワーを受けて正しい姿勢で歩くことで、メタボ防止や筋力アップなど、体に良い効果をもたらします。簡単な講習のあと、実際に歩きます。お誘いあわせのうえ、ご参加ください。

●適正心拍数の算出方法

(220 - 自分の年齢 - 自分の安静心拍数) × 0.5 + 自分の安静心拍数 = 適正心拍数

事前に安静心拍数(安静時1分間の心拍数)を計測し、下線部に数字を当てはめて適正心拍数を算出しましょう。そして、ウォーキング後に1分間計測した心拍数が適正心拍数となることを目指しましょう。

ウォーキングで足腰と心肺機能を鍛えよう 歩く姿勢のポイント

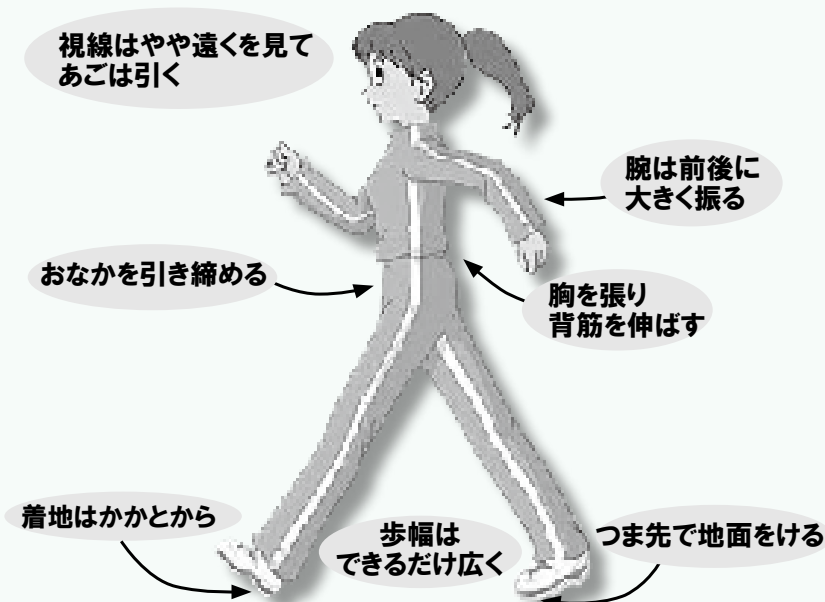

※準備運動・整理運動は忘れずに! 事前に体調をチェックし、ウォーキングの前後にストレッチなどの準備運動や整理運動をしましょう。

●日時

毎月第1・3火曜日
4月は6日(火)、20日(火)
午後7時~30分程度。雨天時中止

●場所

運動公園内「元気ロード」

●参加費用・方法

無料、どなたでも

●その他

運動ができる服装で

【問】2030あらかわ有明優都戦略ライフステージ部会事務局

社会教育課 ☎ 63-1681

保健センター ☎ 63-1133

地域子育て支援拠点事業 (4月)

▼こじかクラブ

☎ 68-0055

●日時および内容

- ① 7日(水) 親子リトミック
 - ② 14日(水) 親子体操
 - ③ 21日(水) 親子イングリッシュ
 - ④ 28日(水) 親子ダンス
- 午前10時~午後3時

●場所 桜山保育園

●参加費 無料

※火・木曜日、26日(月)は自由活動日

▼なかよしひろば

☎ 62-0749

●日時および内容

- ① 8日(木) ソフトエアロビ
 - ② 15日(木) リズム遊び
 - ③ 22日(木) 親子体操
 - ④ 28日(水) 造形遊び
- 午前10時~午後3時

●場所 なかよし保育園

●参加費 無料

※月・火曜日は自由活動日

▼カンガルーポケット

☎ 65-8655

●日時および内容

- ① 7日(水) 英語遊び
- ② 13日(火) 音楽遊び

- ③ 20日(火) 体育遊び
- 午前10時~午後3時

●場所 カンガルーハウス

●参加費 無料

※水・木曜日、6日(火)、30日(金)は自由活動日
★各ひろばは月~金、園庭開放・電話相談を行っています。
★土・日曜、祝日は休園です。

愛の献血(4月)

●2日(金)

▼あらかわシティモール
午前10時~11時30分、12時45分~午後4時

●9日(金)

▼荒尾警察署
午前9時30分~正午
▼マックスバリュ荒尾店
午後1時30分~3時30分

●18日(日)

▼あらかわシティモール
午前10時~11時30分、12時45分~午後4時
※400ミリリットルのみ、体重50キログラム以上の人

【問】保健センター

☎ 63-1133

別表 2 ※左下からの続き

| 医療機関名 | BCG | 三種混合 (ジフテリア・破傷風・百日咳) | MR、麻しん、風しん | | | | 二種混合 (ジフテリア・破傷風) | 日本脳炎 | 電話番号 |
|--------------|-----|-------------------------|------------|----|----|----|---------------------|------|-----------|
| | | | 1期 | 2期 | 3期 | 4期 | | | |
| 牛島内科医院 | ○ | ○ | ○ | ○ | ○ | ○ | ○ | ○ | ☎ 64-2361 |
| こどもクリニック友枝 | ○ | ○ | ○ | ○ | ○ | ○ | ○ | ○ | ☎ 65-8181 |
| 坂田小児科医院 | ○ | ○ | ○ | ○ | ○ | ○ | ○ | ○ | ☎ 62-0200 |
| さとう総合内科クリニック | ○ | ○ | ○ | ○ | ○ | ○ | ○ | ○ | ☎ 62-1273 |
| 田中良医院 | ○ | ○ | ○ | ○ | ○ | ○ | ○ | ○ | ☎ 66-0666 |
| 田宮医院 | ○ | ○ | ○ | ○ | ○ | ○ | ○ | ○ | ☎ 62-0017 |
| ひらやま医院 | | | | | ○ | ○ | | | ☎ 62-0665 |
| 藤枝医院 | | ○ | ○ | ○ | ○ | ○ | ○ | | ☎ 68-3232 |
| 藤木医院 | | ○ | ○ | ○ | ○ | ○ | ○ | ○ | ☎ 68-0818 |
| 松山医院 | | ○ | ○ | ○ | ○ | ○ | ○ | ○ | ☎ 62-0418 |
| 本里内科 | ○ | ○ | ○ | ○ | ○ | ○ | ○ | ○ | ☎ 64-0556 |
| 山田クリニック | ○ | ○ | ○ | ○ | ○ | ○ | ○ | ○ | ☎ 62-7722 |

～かかりつけ医が市外の人～

市外での接種を希望する場合は、医療機関の確認などが必要です。あらかじめお電話で保健センターまでご連絡ください。(熊本県医師会のご協力で、県内の協力医療機関であれば「個人負担金なし」で接種を受けることができます。)

【問】保健センター ☎ 63-1133

あなたは「AED」(自動体外式除細動器)を使えますか？

AEDの疑問 一問一答

Q. 「AED」とは何ですか？

A. AEDは Automated External Defibrillator の略語で、日本語では「自動体外式除細動器」といいます。

Q. 何をするためのものですか？

A. 「突然心臓が止まって倒れてしまった人」の心臓のリズムを、心臓に電気ショックを与えることで再び正しいリズムに戻し、蘇生するための治療機器です。

Q. 心停止になった人すべてに対して「AED」は有効ですか？

A. 心停止で突然倒れた人すべてに対して、必ずしも有効ではありません。AEDが有効に働くのは心室細動(心臓の筋肉がケイレンし、血液を全身に送るポンプ機能を失った状態)に対してのみです。しかし、倒れている人が心室細動かどうかはAEDを装着してみないと分かりません。もしAEDが作動しない時には、AEDの音声メッセージに従って人工呼吸、心臓マッサージを続けてください。

Q. 誰でも「AED」を使えるのですか？

A. 平成16年7月から一般の人でもAEDを

使うことができるようになりました。しかし、正しく使用するためにはその使い方を知っておく必要があります。「講習会」を受けて頂くことがよいと思います。消防署ではAED使用方法を含めた心肺蘇生法の講習を行っています。最寄の消防署にお問い合わせください。

Q. 「AED」設置場所を示す目印(ロゴマーク)はどのようなものですか？

A. AEDの目印に統一されたものはありませんが、AED製造会社や設置団体は左図のようになりやすく工夫した目印を用いています。



日本救急医療財団のマーク

▽市内のAED設置場所(平成21年8月現在)

- ・ 開業医 25カ所
- ・ 保育所、小・中学校、高校 17カ所
- ・ 公共施設および各事業所 24カ所

「問」有明広域行政事務組合消防本部救急課 ☎ 73・52883

荒尾消防署 ☎ 63・1121

予防接種が 受けられます

子どもさんの麻しん・風しん混合、麻しん（はしか）、風しん（三日はしか）、三種混合（ジフテリア、百日せき、破傷風）、日本脳炎、BCGの予防接種は、年間を通して医療機関で受けることができます。予防接種を受けさせたい人は、医療機関へお申し込みください。

子どもさんの体調のよい時に受けさせてください。

- 対象者と年齢** 荒尾市に住民票がある人で別表1の対象年齢の人
- 接種回数** 別表1
- 接種場所** 別表2「予防接種委託医療機関一覧表」のとおり
- 料金** 無料
- 必要なもの** 母子健康手帳、予診票（持っていない人には医療機関でお渡します）

- その他** 予防接種では、接種の意思を確認されますので、子どもさんの健康状態がよくわかった保護者が付き添ってください。保護者以外（親族）が同伴する場合、委任状が必要です。事前に保健センターまたは医療機関に取りにおいでください。麻しん、風しんの3期・4期の接種を希望し、保護者が同伴しない場合は、委任状ではなく予診票（保護者が同伴しない用）が異なります。保健センターまで取りにおいでください。

別表1

| 予防接種名 | 麻しん・風しん混合 | 麻しん単独 | 風しん単独 |
|-------|--|-------|-------|
| 対象年齢 | 1期：生後12カ月～24カ月未満 2期：平成16年4月2日～平成17年4月1日生まれ 3期：平成9年4月2日～平成10年4月1日生まれ 4期：平成4年4月2日～平成3年4月1日生まれ | | |
| 接種期間 | 1期は生後12カ月～24カ月未満まで 2期・3期・4期は平成22年4月1日～平成23年3月31日まで | | |
| 接種回数 | 1期・2期・3期・4期それぞれ1回ずつ | | |
| 備考 | <ul style="list-style-type: none"> ・麻しん、風しん両方の病気にかかったことがある場合は対象となりません。 ・麻しん、風しんにかかったことがない場合、どちらか一方にかかったことがある場合は、混合ワクチンと単独ワクチンを選択することができます。 ・この3期・4期は平成20年度から5年間の措置です。 | | |

| 予防接種名 | BCG | 三種混合（2期は二種混合） | ※日本脳炎 |
|----------|-------------|--|---|
| 対象年齢 | 生後6カ月未満 | 1期初回…生後3カ月～90カ月未満 1期追加…生後3カ月～90カ月未満 （1期初回3回終了後6月以上の間隔をおく） 2期…11歳以上13歳未満 | 1期初回…生後6カ月～90カ月未満 1期追加…生後6カ月～90カ月未満 （1期初回終了後おおむね1年おく） 2期…9歳以上13歳未満 |
| 標準的な接種年齢 | 生後3カ月～6カ月未満 | 1期初回…生後3カ月～12カ月 1期追加…1期初回（3回）終了後から12月～18月 2期…11歳（平成10年4月2日～平成11年4月1日生まれ） | 1期初回…3歳 1期追加…4歳 2期…9歳 |
| 接種回数 | 1回 | 1期初回…3回（20～56日間隔） 1期追加…1回 2期…1回 | 1期初回…2回（6～28日間隔） 1期追加…1回 2期…1回 |
| 備考 | | | 接種にあたり同意書への記入が必要です。 |

※国では、日本脳炎予防接種について、平成17年5月から接種勧奨を一時中止しています。希望する人は医師にご相談ください。

別表2

予防接種委託医療機関一覧表

| 医療機関名 | BCG | 三種混合 （ジフテリア・破傷風・百日咳） | MR、麻しん、風しん | | | | 二種混合 （ジフテリア・破傷風） | 日本脳炎 | 電話番号 |
|----------------|-----|-------------------------|------------|----|----|----|---------------------|-----------|------|
| | | | 1期 | 2期 | 3期 | 4期 | | | |
| 足達内科医院 | ○ | ○ | ○ | ○ | ○ | ○ | ○ | ☎ 62-0278 | |
| あだち内科・胃腸科クリニック | ○ | ○ | ○ | ○ | ○ | ○ | | ☎ 65-8500 | |
| 荒尾クリニック | ○ | ○ | ○ | ○ | ○ | ○ | ○ | ☎ 63-1166 | |
| 荒尾市民病院 | ○ | ○ | ○ | ○ | ○ | ○ | ○ | ☎ 63-1115 | |

※右上に続きます

乳幼児医療費の 自己負担額が変わります

平成22年4月1日以降に受診された分から、3歳（4歳の誕生月まで）まで延長して、乳幼児医療費の自己負担額が無料になります。

平成22年3月31日までに受診された場合

| 年齢区分 | 世帯区分 | 診療区分 | 自己負担額 | 備考 |
|-------------------|--------|------|--------|------------------------------|
| 0歳児 (1歳の誕生月まで) | | 入院 | 負担なし | 高額療養費、付加給付などのほかの制度からの給付を除く全額 |
| | | 通院 | | |
| 1歳～6歳 (就学前) | 市民税課税 | 入院 | 3,000円 | |
| | | 通院 | | |
| | 市民税非課税 | 入院 | 負担なし | |
| | | 通院 | | |

平成22年4月1日以降受診された場合

| 年齢区分 | 世帯区分 | 診療区分 | 自己負担額 | 備考 |
|---------------------|--------|------|--------|------------------------------|
| 0歳～3歳 (4歳の誕生月まで) | | 入院 | 負担なし | 高額療養費、付加給付などのほかの制度からの給付を除く全額 |
| | | 通院 | | |
| 4歳～6歳 (就学前) | 市民税課税 | 入院 | 3,000円 | |
| | | 通院 | | |
| | 市民税非課税 | 入院 | 負担なし | |
| | | 通院 | | |

※ 申請書の提出方法は、今までどおりです。なお、母子家庭医療費から乳幼児医療費に切替を希望する人は、手続きをお願いします。

●手続きに必要なもの 保険証（母、子）と印鑑（認め印可）

【問】子育て支援課 ☎ 63-1417

キャリア・アップ支援コーナーができました！

図書館では、今月から新しくキャリア・アップ支援コーナーを開設しました。キャリアを人生そのものと考え、生きる力や働く意欲を身につけること、人生をやりがいを見つけること、人生を豊かにするものを見つけることがテーマです。働いている人・高齢者・主婦・子どもなど、幅広い世代のどなたにも役立つコーナーです。具体的には▽キャリア関連図書の貸出、レファレンス▽キャリアアカウンセリング受付▽各種情報（職業情報など）の案内▽セミナー、講座の開催などのサービスを行います。詳しくは図書館へお尋ねください。

相談の窓口

【福祉の各種相談】

■心配ごと相談：毎週水曜の午前9時30分～正午（祝日を除く）／総合福祉センターで相談無料、秘密厳守

【問】心配ごと相談室 ☎ 66-0308

■保育園の育児相談：毎週月曜の午後1時～4時（祝日を除く）／市内保育園で（電話でも可）／食事、からだの発達、言葉教育、入園などについての相談

【問】市内各保育園

■家庭児童相談：毎週月・火・木・金曜の午前9時～午後4時（祝日を除く）／福祉課で

【問】福祉課 ☎ 63-1417

■女性福祉相談：毎週月・水・木・金曜の午前9時～午後4時（祝日を除く）／福祉課で

【問】福祉課 ☎ 63-1417

■知的障がい者相談：知的障がい者の家庭における養育、生活などでお悩みの人は気軽ににご相談ください／月～金曜の午前9時～午後5時

【問】知的障がい者相談員

宮崎京子さん ☎ 62-1175

北田輝子さん ☎ 68-5715

■老人相談：高齢者の各種相談・助言などに応じます／火・水・木曜の午前9時～午後3時（祝日除く）／老人福祉センターで

【問】老人福祉センター

☎ 62-1610

■身体障がい者相談：身体に障がいのある人の更生支援に関する相談をお受けします／月～金曜の午前9時～午後5時

【問】身体障がい者相談員

斎浩史さん ☎ 66-3828

松村茂行さん ☎ 66-2167

田畑俊秀さん ☎ 68-2113

松下さえ子さん ☎ 66-2424

坂本留美子さん（電話相談不可）

前田泰治さん ☎ 62-2551

【その他の各種相談】

■女性のためのこころろ相談室（ほっとルーム）：毎週火・木曜の午前10時～午後4時（祝日を除く）／働く女性の家（エポック・荒尾）で

面接相談は要予約・託児あり

【問】働く女性の家（エポック・荒尾） ☎ 62-7770（電話相談可）

●●熊本県保険医協会●●

モシモシ健康情報 4月

☎ 096-385-3300

- ▽月曜 思春期のうつ病
- ▽火曜 あなたの家族が認知症になったら
- ▽水曜 キス病（伝染性単核球症）
- ▽木曜 歯科口腔外科関連
- ▽金曜 夜、眠れない方へ
- ▽土・日曜 加齢による膝の痛みの予防

※テーマは変更になることがあります。

荒尾市立図書館に図書館システムが導入されました



▲新しいカードで手早く貸し出し

▼新しいカード。中央に自分で署名する

3月1日(月)から、市立図書館に図書館システム(コンピュータ)が導入されました。当日は蔵書点検のための特別整理休館明けということもあり、朝から利用者が訪れ、早速新しい図書カードへの移行と貸し出しが行われました。

このシステムの導入で、貸出や返却にかかる時間が短くなるほか、館内の検索用コンピュータで図書館資料を検索することができ、また同時にホームページも開設され、インターネットでの蔵書の検索もできるようになりました。

さらに、貸出冊数はこれまでの1人5冊から10冊に増やされるなど、新サービスも加わっています。新しい季節の始まりに、あなたも図書館を訪れてみませんか。

▶図書館のホームページ。インターネットで蔵書検索が可能になった



アドレス <http://www.arao-lib.jp/>

▶館内の蔵書検索用コンピュータ画面に直接触れて五十音で入力し、検索できるため、パソコンが苦手でも手軽に使える。入口付近に設置

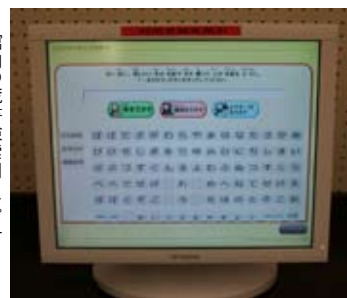

荒尾市立図書館移動図書館「読む読むくん」の巡回予定表(4月～6月)

移動図書館にもコンピュータが導入されるため、新たな登録が必要です。住所が確認できるものをお持ちのうえお越しください。

| 曜日 | ステーション | 時間帯 | 巡回日 |
|----|-------------|---------------|------------------------------|
| 月 | くすりの金龍堂 | 11:05 ~ 11:25 | 4/5、4/26 5/17 6/7、6/28 |
| | 桜山小学校 | 13:00 ~ 13:40 | |
| | セブンイレブン緑ヶ丘店 | 14:10 ~ 14:30 | |
| | マミーズ緑ヶ丘店 | 14:45 ~ 15:05 | |
| 火 | 清里保育園 | 9:30 ~ 10:20 | 4/20 5/11 6/1、6/22 |
| | 清里小学校 | 13:10 ~ 13:50 | |
| 木 | 中央保育園 | 10:00 ~ 10:40 | 4/15 5/6、5/27 6/17 |
| | 小袋荘 | 10:45 ~ 11:05 | |
| | 緑風園 | 11:10 ~ 11:30 | |
| | 緑ヶ丘小学校 | 13:10 ~ 13:55 | |
| 金 | 万田保育園 | 10:00 ~ 10:40 | 4/2、4/23 5/14 6/4、6/25 |
| | 原万田三井アパート | 10:55 ~ 11:15 | |
| | 荒尾第三小学校 | 13:10 ~ 13:50 | |
| | 四ツ山児童公園 | 14:15 ~ 14:35 | |
| 月 | 桜山中央集会所 | 10:00 ~ 10:20 | 4/19 5/10、5/31 6/21 |
| | メディア交流館 | 10:40 ~ 11:00 | |
| | 八幡小学校 | 13:15 ~ 13:50 | |
| | マルエイ荒尾店 | 14:20 ~ 14:40 | |
| 火 | 岩本橋駐車場 | 10:00 ~ 10:20 | 4/13 5/7 (金)、5/25 6/15 |
| | 川北駐車場 | 10:30 ~ 10:50 | |
| | 平井小学校 | 13:00 ~ 13:40 | |
| | 開公民館 | 13:55 ~ 14:15 | |
| 木 | 府本小学校 | 13:00 ~ 13:30 | 4/8、4/30 (金) 5/20 6/10 |
| | 府本熊野宮 | 14:00 ~ 14:20 | |
| | 金山公民館 | 14:40 ~ 15:00 | |

※巡回日が祝日・年末休館日と重なった場合は日程を変更しています。

おはなし会へどうぞ! (4月)

- 絵本の読み聞かせやパネルシアターなどを行っています。お話と親しむひとときを、親子で過ごしませんか?
- ▼キャッチ・ハート・ブック おはなし会(キッズ・フレンド) 2日(金) 午前11時 場所 中央公民館ロビー
- ▼天使の館」 「めぐりとぐらのお話の会」 場所 中央公民館ロビー
- ▼ななかよしブッククラブおはなし会 「天使の館」 場所 中央公民館ロビー
- ▼キッズ・フレンドのおはなし会 16日(金) 午前11時 場所 みどり蒼生館
- ▼キッズ・フレンドのおはなし会 17日(土) 午後2時 場所 中央公民館ロビー
- ▼天使の館」 「めぐりとぐらのお話の会」 10日(土) 午後2時 場所 中央公民館ロビー
- ▼乳幼児のためのおはなし会 「天使の館」 24日(土) 午後2時 場所 中央公民館ロビー
- ▼市立図書館 4月の休館日 4日(第一日曜)、7日(水)、14日(水)、21日(水)、28日(水)、29日(木・祝)

男女共同参画社会に向けた中学生の作品 入賞作品

■ 作文部門優秀賞 ■

「男女差別について」

荒尾第三中学校2年 園田 温子さん



みなさんは男女差別をどう思っていますか。今でこそ、女の人が仕事について、社会に貢献しています。でも昔は男の人が仕事へ行き女の人は家の仕事をする、これがあたり前だったそうです。私はこんな事が、おかしいと思います。他にもいろんな男女差別があると思います。

たとえば子ども用のおもちゃです。おもちゃは男の子用女の子用と分かれています。でも男の子が人形で遊んだり、女の子がミニカーで遊んでも、全然おかしくないと思います。私は女の子なんだからこつちとか男の子なんだからこつちとか言うのは、あまり良くないと思います。普通の生活の中でもいろんな差別があります。私も体験したことがある事です。家でゆつくりしていると、家族から「女の子なんだから、ちゃんとしなさい。」と言われました。自分の部屋が汚かったときにも言われたことがあります。私は、だらしない

くしていたことや、部屋を汚くしていたことは反省しました。でも、女の子だからとかは、言わなくてもいいと思います。男の子だってだらしないときもあります。逆に男の子は、泣きたくなっても、男なんだから泣くな、と言われて大変だなと思います。男の子が泣いたら、かつこ悪いとか、あるのかもしれないけど悲しい時は泣いていいと思います。

スポーツでも、男性はできるのに女性はできないものがあります。野球や、相撲などです。女性もこれらのスポーツをしたい人がいるかもしれませんが、プロまではなくても、アマチュアで、できるものが増えていけばいいなと思います。

昔の政治の実権と権力をもっていた人たちは、男の人ばかりで、女の方は、いませんでした。選挙に出れたのも、満二十五歳以上で、税を多くはらっていた人でした。これ

も差別だと思います。昔の女の方は、結婚して、子どもを産んで、家族を守るのがあたりまえとされ、進学などはせず、家の手伝いばかりしていたそうです。なので、女の方が政治の世界へ進出していくなど、考えられないことだったのかなと思います。しかし、最近になって、だんだん女の方が政治家として、かつやくする事が増えてきています。それに、会社を立ち上げ社長になったり、重要な役職につく人も増えてきています。今まで男の人たちばかりが、いろんな考えを出して社会をつくっていたけど、女の人に加わって、いろんな意見を出すことによって、今までとちがう社会になっていくと思います。これからも、もっと、男女が平等になって社会をつくってほしいです。

人は、人それぞれ個性があつて、誰一人として、おなじ人はいません。なので、女だから、男だからと否定しあうのではなく、いろんな人がいるので、その個性を認めあつていくことが大事だと思います。現実には、まだまだ差別をしたり、男女平等ではない所がたくさんあると思います。このことは、もっと社会の中で一人一人が意識しあうことがとても大切なことだと思います。

荒尾・玉名地域の中学生から、毎日の生活の中で男女共同参画について考えた作品（作文、短歌、俳句）を募集し、合計 89 点の応募がありました。その中から、優秀賞に選ばれた作品をご紹介します。

普段の暮らしの中にある男女共同参画社会について、中学生の目で見えて感じた作品です。この他の作品も素晴らしい作品でした。ご応募いただいた中学生の皆さん、ありがとうございました。

※掲載している学校・学年は応募当時のものです。



■ 短歌部門優秀賞 ■

男女の差 得意不得意 あるけれど
力をあわせ くらしていこう

荒尾第二中学校2年 竹下郁哉 さん



男性は男性にしかできないことや個性を持っていて、女性は女性にしかできないことや個性を持っています。けど、男性と女性が力を合わせればすごい力がうまれると思います。なので、男性、女性関係なく生きていけるような世界を、男性と女性が力を合わせて作っていければいいと思います。そして、差別のない世界をこれから作っていければいいなあと思います。

朝起きて 台所には母と父

二人仲良く 弁当作り

荒尾第四中学校3年 荒尾梨乃 さん



「母」だけでなく「父」も一緒に弁当を作ることによって、何かとても大きな物を得られる感じがして、その姿を見るだけで、今まであった男女差別が自然と消えていきそうだなと思い、この短歌を作りました。

■ 俳句部門優秀賞 ■

梨を穫り 一緒に売るのは 父と母

荒尾第四中学校3年 橋本好美 さん



男女関係なく色々なことを楽しめたらしいと思い作りました。

荒尾市男女共同参画都市宣言

あなたがいる わたしがいる みんながいる
お互いを認め 理解し 支え合い
共に生きる 荒尾をめざして

今ここに 生きている幸せを知り
これから生まれてくる 新しい生命のために
本当のやさしさに溢れる 荒尾をめざして

男女が互いに その人権を尊重し
喜びも責任も 分かち合い
だれもが いきいきと輝く 荒尾をめざして

わたしたちは

ここに

「男女共同参画都市」を宣言します

(平成17年1月29日)



【規格】
●サイズ 縦48ミリメートル、横180ミリメートル（この記事の色付き外枠のサイズです）
●色 単色刷り（グレースケールまたは白・黒の2階調）
●掲載枠数 1業者につき1号あたり原則1枠、年間22回
●価格 1号（1枠）の掲載につき2万円

●原稿作成について 掲載広告の完全な版下またはデジタルデータを提出してください。

●申し込み期限 所定の申込書に掲載原稿を添え、掲載希望号発行日の30日前までにお申し込みください。

※詳しいことはお問い合わせください。また、市ホームページに「広報あらお広告掲載取扱要領」を掲載しています。そちらもご覧ください。

【申・問】秘書広報課
☎ 63・1157

【有料広告】↑表示が外側につきます

広報あらおに
有料広告を掲載
しませんか！
通年随時募集中

試験

■ 荒尾少年柔道クラブ会員募集

- 時間 毎週月・水・土曜日、午後6時30分～8時30分
- 場所 市体育センター
- 対象 小学生以上
- 会費 月額2,000円
- [問] 西山邦彦 ☎ 66-0453

■ 小さな国際交流、始めてみませんか！ ホストファミリー募集

北米、ヨーロッパ、アジアなどから日本に興味を持つ約30人の若者が荒尾市にやってきます！「日本の地域を世界の『キャンパス』に」を理念に活動するNPO法人ワールドキャンパスインターナショナルのプログラムに参加するメンバーです。一般家庭でのホームステイや地域の人々との交流を通じて、言語や異文化を学びます。彼らを家族として迎え、草の根の国際交流をしてみませんか？

- 期間 6月5日(土)～10日(木) (5泊6日)

※期間中、寝る場所、朝食・夕食、集合場所までの送迎をお願いします。
※ホストファミリー説明会を4月または5月に開催予定です。

[申・問] アップーありあけ 担当：西村美紀 〒864-0041 荒尾市荒尾4160-10「カレン」内

☎ 090-5292-3213(午前10時～午後7時)

Eメール uppyariake@gmail.com

ホームページ <http://uppyariake.jugem.jp/>

※ホストファミリー以外でも国際交流に興味のある人はお問い合わせください！

■ 平成22年度 防衛省職員採用試験(Ⅰ種試験・Ⅱ種試験)を行います

- 受付期間 4月1日(木)～12日(月)

※受験資格・受験申し込み書・試験日程など、詳しいことはお問い合わせいただくか、防衛省ホームページをご覧ください。

[問] 九州防衛局総務課人事係

☎ 092-483-8815

ホームページ <http://www.mod.go.jp/>

募集

■ キャリアアップセミナー「職場で役立つコミュニケーション」(全2回)参加者募集

職場が元気になるよう、コミュニケーション技術を身につけましょう！

- 日時 ①4月24日(土)、②5月22日(土)、どちらも午前10時～正午

●場所 働く女性の家(エポック・荒尾)研修室

●対象者 勤労女性または求職中の女性、コミュニケーションを学びたい人もどうぞ。定員15人(先着順)

●講師 ころのサポートセンター・ウイズ 波口恵美子さん

※2歳～就学前まで託児あり

※受講希望の人は下記までご連絡ください。

[申・問] 働く女性の家(エポック・荒尾) ☎・FAX 64-2884

荒尾市地域再生雇用創出協議会ホームページ開設！

荒尾市地域再生雇用創出協議会は、厚生労働省の委託を受け新パッケージ事業を運営していて、平成21年度から3カ年の予定で地域の求職者・事業所を対象に、雇用促進に関するさまざまな講座やセミナーを行っています。

この度ホームページを開設しました。ホームページでは就職に役立つ情報や求人情報・講座などの情報を公開しています。

会員登録も可能ですのでぜひご利用ください。

◆ 協議会ホームページ

<http://arao-saisei.jp>



◆ 今年度開催予定の求職者向け講座(主要なもの)

| 講座名 | 回数 |
|-------------------|------|
| 野菜ソムリエジュニアマイスター講座 | 1コース |
| CAD講座 | 1コース |
| ホームヘルパー2級講座 | 2コース |
| 簿記会計講座 | 1コース |
| 市民起業塾 | 1コース |

[問] 市地域再生雇用創出協議会

☎・FAX 64-3992

▼新年度の始まりです。進学や就職、或いは退職など、これまでと生活が大きく変わる人も多い季節ですね。変化への期待と不安や戸惑いが同居し、心に立つ波も大きいように感じています。しかしどんなときでも前向きに、初心に戻って新鮮な気持ちで思い出してみてください。と「前進」への思いを含め、今回の表紙は「サクラ」です。このサクラ、実は「セイヨウミザクラ」という実のなるサクランボ。一般的なお花見シーズンに楽しむサクラより一カ月ほど早く咲き、5月の連休前には甘酸っぱい実をつけます。季節の進度より少し早く作る広報に合わせ、満開になってくれました。5月に実るサクランボのように、新しい一歩を踏み出す皆さんの日々の積み重ねが、いつか素晴らしい実りの季節につながりますように。エールを送ります。自分自身を励まします。この「広報あらお」も今年度から「秘書広報課」での発行となります。荒尾の日々を伝える広報も、この春皆さんと一緒に新たな気持ちで歩き出そうと思えます。(C)

■ 春の山野草展

- 日時 4月17日(土) 午前10時～午後5時、18日(日) 午前9時30分～午後4時
- 場所 小岱工芸館
- 主催 荒尾山野草会
- [問] 高村 ☎ 68-0452

■ 第51回科学技術週間行事

- 日時 4月18日(日)
- 内容
- ①子ども科学館の無料開放(午前9時～午後5時) / 文化センター子ども科学館にて
- ②荒尾少年少女発明クラブ活動紹介(午前9時～午後5時) / 文化センター子ども科学館内にて
- ③講演・実験・製作(午後1時～3時) / 文化センター小ホールにて / 講演「実験で学ぶ音波の不思議な世界」(小・中学生対象) 熊本高等専門学校 准教授 小田川裕之氏
- 対象 市内居住の小・中学生(ただし、小学3年生以下は保護者同伴)
- 参加費 120円(保険料)
- 申し込み方法 事前に社会教育課にある所定の申込書で申し込んでください。
- 申込期間 4月1日(木)～14日(水)
- [申・問] 社会教育課内荒尾少年少女発明クラブ事務局 ☎ 63-1681

■ 春の牡丹茶会

- 今年も牡丹茶会の季節がやってきました
- 春も本番! 赤・白・ピンクの牡丹が見事に咲き誇っています。ゆっくりお茶をいただきながら、楽しい時間を過ごしませんか。
- 日時 4月11日(日)、午前10時～午後3時
 - 場祖 宮崎兄弟の生家
 - 主催 裏千家・中嶋宗澄社中、宮崎兄弟の生家施設
 - [問] 宮崎兄弟資料館 ☎ 63-2595



◀ 昨年の牡丹

■ 上小路子ども神楽 奉納

- 約160年の伝統があり、荒尾市野無形文化財の指定を受けています。当日は「五穀豊穰」「家内安全」を祈願して、小学生から中学生までの子どもたちが、男の子は狩衣、女の子は舞衣姿で、御幣・弓・剣・鈴などを持ち、笛・太鼓に合わせて優雅に舞います。
- 日時 4月14日(水)、午後6時～、15日(木) 午後2時～
 - 場所 上荒尾熊野座神社
 - [問] 宮川美香 ☎ 64-1608

■ NHK 学園 22年度生徒募集

- 通信制の高等学校普通科の生徒を募集しています。まずは無料の案内書をご請求ください。
- 募集内容 高等学校普通科(3年制)
 - 募集期間 4月20日(火) 必着
 - [問] NHK学園 ☎ 042-572-3151(代表)、FAX042-574-1006、案内書請求フリーダイヤル ☎ 0120-06-8881
 - ホームページ <http://www.n-gaku.jp>

イベント

■ 春の感謝祭

- ご家族連れで楽しいひとときをどうぞ。
- 日時 4月10日(土)～11日(日) 午前10時～午後3時
 - 場所 福祉村 荒尾市社会福祉事業団内グラウンド(荒尾市増永2452番地2)
 - 内容 野菜苗販売(ナス、ピーマン、きゅうり、トマト、ミニトマト、にがうり、ゴーヤ、かぼちゃ、おくら、ししとう、とうがらし、サニーレタスほか)、花苗販売(サルビア、マリーゴールド、ペチュニア、日々草、メランポディウム、ガザニア、インパチェンス、コリウスほか)
- 翌檜窯・陶工房リペルテ合同窯開き
※陶器類全品10% OFF、ステージイベント・食品バザー(ラーメン、カレー、やきそば他)など盛りだくさん!
ビンゴゲーム大会で掘り出し物の陶器が当たります。
- [問] 市社会福祉事業団 ☎ 62-7931



▲ 昨年の感謝祭のようす

ちよつと足をのびして

◆ 肥後街道宿場を歩く(大川市)

江戸時代からの古い町並みと職人の技を歩きながら楽しんでください。われら職人展、酢蔵開き、スタンブラリーなどのイベントや観光ボランティアが案内する町歩きでみなさんをお待ちしています。

- ▼日時 4月24日(土) 午前9時30分～午後5時、25日(日) 午前9時30分～午後4時30分
- ▼場所 小保・榎津地区

[問] 旧吉原家住宅 ☎ 0944・86・8333

◆ 春の大川木工まつり(大川市)

家具・建具の展示販売と名産市、ジャパンインテリア総合展、総額200万円相当の家具ラレセント、家具のオークション、親子木工教室などを開催

- ▼日時 4月10日(土)・11日(日) 午前9時～午後6時

▼場所 大川産業会館ほか

[問] 春の大川木工まつり実行委員会
☎ 0944・75・1314

平日夜間小児救急診療当番医実施表

| 日 | 曜 | 施設名 | 住所 | 電話 |
|----|---|---------------|-----|----------|
| 1 | 木 | こどもクリニック友枝 | 向陽台 | ☎65-8181 |
| 2 | 金 | 荒尾市民病院（足達正昌） | 本村 | ☎63-1115 |
| 5 | 月 | 荒尾市民病院（田中健） | 本村 | ☎63-1115 |
| 6 | 火 | 荒尾市民病院（牛島健一郎） | 本村 | ☎63-1115 |
| 7 | 水 | 荒尾市民病院（西芳徳） | 本村 | ☎63-1115 |
| 8 | 木 | 荒尾市民病院（坂田譲） | 本村 | ☎63-1115 |
| 9 | 金 | こどもクリニック友枝 | 向陽台 | ☎65-8181 |
| 12 | 月 | 荒尾市民病院（松山公明） | 本村 | ☎63-1115 |
| 13 | 火 | こどもクリニック友枝 | 向陽台 | ☎65-8181 |
| 14 | 水 | 荒尾市民病院（西芳徳） | 本村 | ☎63-1115 |
| 15 | 木 | 田宮医院 | 大島町 | ☎62-0017 |
| 16 | 金 | 荒尾市民病院（足達照之） | 本村 | ☎63-1115 |
| 19 | 月 | 荒尾市民病院（佐藤章） | 本村 | ☎63-1115 |
| 20 | 火 | 荒尾市民病院（牛島健一郎） | 本村 | ☎63-1115 |
| 21 | 水 | 荒尾市民病院（西芳徳） | 本村 | ☎63-1115 |
| 22 | 木 | 荒尾市民病院（足達正昌） | 本村 | ☎63-1115 |
| 23 | 金 | こどもクリニック友枝 | 向陽台 | ☎65-8181 |
| 26 | 月 | 荒尾市民病院（本里雄一） | 本村 | ☎63-1115 |
| 27 | 火 | 荒尾市民病院（伊藤隆康） | 本村 | ☎63-1115 |
| 28 | 水 | 荒尾市民病院（西芳徳） | 本村 | ☎63-1115 |
| 30 | 金 | こどもクリニック友枝 | 向陽台 | ☎65-8181 |

診療時間帯…午後7時から午後10時

医療カレンダー 4月

【問】荒尾市医師会 ☎62-0072（昼間）
荒尾市保健センター ☎63-1133（昼間）
市役所 ☎63-1111（夜間）
※やむを得ない事情により変更になることがあります。当該医療機関をお確かめのうえ受診してください。

【小児救急電話相談（熊本県）】

時間 午後7時～午前0時
☎県内統一 #8000 または ☎096-364-9999

| | |
|------|---|
| 調剤薬局 | 薬剤師会会営 かめしま薬局 （市民病院前） ☎69-1175 毎日営業 （時間：午前8時30分～午後5時30分） |
|------|---|

※土曜日はお問い合わせください

休日当番医日程表

| 日 | 曜 | ※ | 施設名 | 住所（市内は行政区） | 電話 |
|----|---|---|----------------|------------|---------------|
| 4 | 日 | 外 | ふじさわ脳神経外科クリニック | 四ツ山町3丁目 | ☎64-2238 |
| | | 内 | さとう総合内科クリニック | 上小路 | ☎62-1273 |
| | | 歯 | おがた歯科医院 | 桜山町2丁目 | ☎68-5558 |
| | | 眼 | 中山眼科医院 | 大牟田市吉野 | ☎0944-58-0028 |
| 11 | 日 | 外 | 伊藤医院 | 四ツ山町3丁目 | ☎62-0405 |
| | | 内 | こどもクリニック友枝 | 向陽台 | ☎65-8181 |
| | | 歯 | 福嶋歯科医院 | 大島町3丁目 | ☎62-1472 |
| | | 眼 | 荒尾市民病院 | 本村 | ☎63-1115 |
| 18 | 日 | 外 | 南整形外科医院 | 荒尾大谷 | ☎64-2302 |
| | | 内 | あだち内科胃腸科クリニック | 岱洋中 | ☎65-8500 |
| | | 歯 | たばた歯科医院 | 水島 | ☎68-5333 |
| | | 眼 | ふくやま眼科医院 | 大牟田市倉永 | ☎0944-50-1666 |
| 25 | 日 | 外 | 吉田整形外科クリニック | 牛水上 | ☎62-6200 |
| | | 内 | 山田クリニック | 東屋形2丁目 | ☎62-7722 |
| | | 歯 | ふかうら歯科医院 | 緑ヶ丘5丁目 | ☎69-3718 |
| | | 眼 | まつお眼科医院 | 大牟田市青葉町 | ☎0944-55-3088 |
| 29 | 木 | 外 | 荒尾脳神経外科医院 | 川登 | ☎65-6030 |
| | | 内 | 田中良医院 | 岱洋東 | ☎66-0666 |
| | | 歯 | 蔵本歯科医院 | 大正町1丁目 | ☎62-0772 |
| | | 眼 | 米の山病院 | 大牟田市今山 | ☎0944-51-3311 |

※種別（外…外科系 内…内科系 歯…歯科系 眼…眼科）

眼科の休日当番を新設します

平成22年4月1日から、大牟田医師会の眼科医と協同で休日当番医を開設することになりました。

【診療時間】

外科・内科・眼科…午前9時～午後5時（ただし、大牟田の眼科は午後6時まで）
歯科…午前10時～午後4時
※午後5時以降は市民病院救急外来をご利用ください

【問】平日…有明広域行政事務組合消防本部 ☎73-5271

または市保健センター ☎63-1133
土・日曜・祝日…市役所 ☎63-1111
※やむを得ない事情で変更になることがあります。当該医療機関をお確かめのうえ受診してください。

納税は暮らしをつくる第一歩

皆さんに納めていただいている市税は、行政サービスの貴重な財源です

【問】 収納課 ☎ 63-1353

人権標語 (平成21年度解放文化祭より)
 元氣よく 学校いこう えがおでね
 築こうよ 平和な世界 明るい未来
 差別をなくし 明るい未来を 目指そうよ
 世界中から いじめや差別を なくそうよ
 荒尾二小三年 山本 織紅真
 荒尾二小六年 川島 未来
 荒尾二小六年 堤 咲珠香
 荒尾二小六年 古賀 大成

人の動き 2月末現在

| | | |
|-----|--------------|-------|
| 人口 | 56,621 (▲19) | ○内は増減 |
| 男性 | 26,611 (0) | |
| 女性 | 30,010 (▲19) | |
| 世帯数 | 23,648 (2) | |

リサイクル事業収集実績

| 校区 | 平成22年2月分 | |
|-----|----------|---------|
| | 量 (t) | 金額 (円) |
| 一小 | 28.1 | 29,448 |
| 二小 | 20.1 | 22,411 |
| 三小 | 11.9 | 12,363 |
| 旧四小 | 7.1 | 7,253 |
| 中央 | 23.1 | 25,373 |
| 緑ヶ丘 | 16.4 | 19,018 |
| 平井 | 15.7 | 16,318 |
| 府本 | 7.1 | 6,868 |
| 八幡 | 35.0 | 36,533 |
| 有明 | 20.8 | 21,121 |
| 清里 | 11.0 | 15,873 |
| 桜山 | 15.87 | 15,873 |
| 合計 | 212.1 | 228,452 |

【問】 環境保全課 ☎ 63-1370

4月の

サークル・クラブのひろば

●サークルの内容や持参品など、詳しくは各サークルに直接お問い合わせください。●掲載を希望する人は秘書広報課(☎63-1157)までお問い合わせください。ただし、営利・宗教・政治目的のものは掲載できません。●提出締切は毎月10日(休日の場合は直前の平日)です。



| 日 | 曜 | 時間 | サークル名・内容(場所・対象・参加費・持ち物)など | 問 |
|----|---|-------------|--|--|
| 5 | 月 | 10:30~12:00 | あははベビー お話会ほか / 新こじかひろばにて / 0歳児対象 / 参加費100円 / 希望者は昼食持参 / 定員に達しましたので締め切りました ※詳しくは http://ahaha-smile.jugem.jp/ | 吉田 ☎090-3017-6551 |
| 5 | 月 | 13:00~15:00 | あははマタニティー 新こじかひろばにて / 妊婦さん対象 / 参加費200円 / 要予約 ※詳しくは http://ahaha-smile.jugem.jp/ | 西山 ☎090-4985-1041 |
| 9 | 金 | 10:30~12:00 | 育児サークルミルククラブ 「子どもが育つ道すじ」 / 保健センター2階にて / 参加費100円 / 予約不要 | 岡田 ☎090-9470-0000 |
| 14 | 水 | 11:00~15:00 | あははミニクッキング いも粥 / 林田薬局(長洲町)にて / 参加費500円 / 要予約 ※詳しくは http://ahaha-smile.jugem.jp/ | 濱岡 ☎090-2718-2092 |
| 14 | 水 | 11:00~ | バリエストレッチサークル 育児ママ応援サークル LesAnges(レザンジェ) スタジオ アンシャンテ(菰屋北)にて / 4歳以下の子どもがいるママ / 無料(託児実費) | 武市 ☎080-3373-2821 |
| 17 | 土 | 13:30~ | おでかけあはは 親子体操 / みどり蒼生館にて / 参加費300円 / 要予約 ※詳しくは http://ahaha-smile.jugem.jp/ | 平尾 ☎090-2397-0358 |
| 19 | 月 | 13:30~15:00 | あはは講座 絵本の魅力 / 新こじかひろばにて / 参加費500円 / 要予約 ※詳しくは http://ahaha-smile.jugem.jp/ | 平尾 ☎090-2397-0358 |
| 19 | 月 | 10:30~12:00 | あははベビー お話会ほか / 新こじかひろばにて / 0歳児対象 / 参加費100円 / 希望者は昼食持参 / 要予約 ※詳しくは http://ahaha-smile.jugem.jp/ | 吉田 ☎090-3017-6551 |
| 20 | 火 | 10:30~12:00 | 母子のサロン ラクテア 助産師主催、発達を促すベビーマッサージ / 保健センター2階会議室にて / 生後2カ月~ハイハイ頃、定員20人 / オイル代のみ500円 / 前日までに要予約 | 古賀 ☎090-8391-7487 lactea.39luna.2038@ezweb.ne.jp |
| 21 | 水 | 11:00~ | バリエストレッチサークル 育児ママ応援サークル LesAnges(レザンジェ) スタジオ アンシャンテ(菰屋北)にて / 4歳以下の子どもがいるママ / 無料(託児実費) | 武市 ☎080-3373-2821 |
| 21 | 水 | 10:15~11:30 | ゆいかご広場 みんなで楽しく遊びましょう / みやじま幼稚園にて / 無料 | みやじま幼稚園 ☎62-6234 |



4月の開催予定 荒尾けいば

| | | | | | |
|-------|-------------------------|-------|-----------------|-------|------------------|
| 1(木) | | 11(日) | 佐賀場外発売 G I 桜花賞 | 21(水) | 名古屋場外発売 大井ルーナイター |
| 2(金) | | 12(月) | 水沢場外発売 | 22(木) | 名古屋場外発売 大井ルーナイター |
| 3(土) | 荒尾開催 | 13(火) | 金沢場外発売 | 23(金) | 名古屋場外発売 大井ルーナイター |
| 4(日) | 荒尾開催 | 14(水) | 名古屋場外発売 マリンカップ | 24(土) | 佐賀場外発売 |
| 5(月) | 水沢場外発売 | 15(木) | 荒尾開催 | 25(日) | 佐賀場外発売 ル・プランタン賞 |
| 6(火) | 金沢場外発売 大井ルーナイター | 16(金) | 荒尾開催 | 26(月) | 水沢場外発売 |
| 7(水) | 笠松場外発売 大井ルーナイター 東京スプリント | 17(土) | 佐賀場外発売 | 27(火) | 金沢場外発売 |
| 8(木) | 笠松場外発売 大井ルーナイター | 18(日) | 佐賀場外発売 G I 臯月賞 | 28(水) | 笠松場外発売 |
| 9(金) | 笠松場外発売 大井ルーナイター | 19(月) | 水沢場外発売 日高賞 | 29(木) | 荒尾開催 オグリキャップ記念 |
| 10(土) | 佐賀場外発売 | 20(火) | 金沢場外発売 大井ルーナイター | 30(金) | |

4月のカレンダー

Event calendar of Arao City

※3月19日現在予定されている行事です。日程や時間などが変更になる場合があります。
*の時間帯・場所などは、カレンダー左上をご覧ください。

| 日 Sun | 月 Mon | 火 Tue | 水 Wed | 木 Thu | 金 Fri | 土 Sat |
|--|--|---|---|--|--|--|
| | <p>*リサイクルはすべて 7:30 ~</p> <p>*消費生活相談…10:00 ~ 12:00、13:00 ~ 16:00 消費生活相談室で</p> <p>*行政相談…10:00 ~ 12:00、市役所総合案内で</p> <p>*無料法律相談…13:00 ~ 16:00、市役所総合案内で (要予約)</p> | | | <p>1</p> <p>*行政相談 *無料法律相談 (要予約)</p> | <p>2</p> <p>*消費生活相談 *八幡小リサイクル キャッチ・ハート・ ブックおはなし会 11:00 ~ 中央公民館 愛の献血 10:00 ~ 11:30、 12:45 ~ 16:00 あらおシティモール</p> | <p>3</p> <p>荒尾競馬 城北大会予選(中学) (野球) 野球場</p> |
| <p>4</p> <p>荒尾競馬 休日開庁日 8:30 ~ 12:00、 13:00 ~ 17:15 市役所1階窓口 ライオンズクラブ杯ビ ーチボールレレー大会 市民体育館 連盟杯 (野球) 野球場 第15回全日本レ ディース県予選会 (ソフトボール) ソフトボール球場</p> | <p>5</p> <p>*中央小リサイクル</p> | <p>6</p> <p>*消費生活相談 ビート・コア・ウ オーキング 19:00 ~ 元気ロード</p> | <p>7</p> <p>*消費生活相談</p> | <p>8</p> | <p>9</p> <p>*消費生活相談 *清里小リサイクル 糖尿病教室「瑞鳳 会」 14:30 ~ 16:00 市民病院 愛の献血 9:30 ~ 12:00 荒尾警察署 13:30 ~ 16:00 マックスバリュ荒尾店</p> | <p>10</p> <p>ぐりとぐらお話の会 14:00 ~ 中央公民館 第60回会長旗ソ フトボール大会 ソフトボール球場 高円宮賜杯野球 大会 野球場</p> |
| <p>11</p> <p>春季エンジョイテ ニス 庭球場 牡丹茶会 10:30 ~ 15:00 宮崎兄弟生家</p> | <p>12</p> <p>*一小リサイクル</p> | <p>13</p> <p>*消費生活相談 *旧四小リサイクル 育児相談 10:00 ~ 10:45 保健センター 健康相談 10:00 ~ 10:45 保健センター</p> | <p>14</p> <p>*緑ヶ丘小リサイクル *消費生活相談 3カ月児健診 13:15 ~ 14:00 保健センター 健康相談 9:30 ~ 11:30 老人福祉センター 上小路子ども神楽 16:00 ~ 上荒尾熊野座神社</p> | <p>15</p> <p>荒尾競馬 *平井小リサイクル *行政相談 *無料法律相談 (要予約) 上小路子ども神楽 14:00 ~ 上荒尾熊野座神社</p> | <p>16</p> <p>荒尾競馬 *消費生活相談 *有明小リサイクル 乳幼児のためのお はなし会 11:00 ~ みどり蒼生館</p> | <p>17</p> <p>キッズ・フレンドの おはなしの会 14:00 ~ 中央公民館 全国スポーツ少年 団野球大会 野球場</p> |
| <p>18</p> <p>第30回 ATSB 演 奏会 10:30 開場 文化センター 第23回熊日杯ビー チボールバレー大会 市民体育館 第51回科学技術 週間行事 9:00 ~ 17:00 文化センター 愛の献血 10:00 ~ 11:30、 12:45 ~ 16:00 あらおシティモール</p> | <p>19</p> <p>*二小リサイクル 第113回春近県愛 好者ゲートボール大 会 ゲートボール場</p> | <p>20</p> <p>*消費生活相談 *三小リサイクル ビート・コア・ウ オーキング 19:00 ~ 元気ロード</p> | <p>21</p> <p>*消費生活相談 *桜山小リサイクル 1歳6カ月児健診 13:15 ~ 14:00 保健センター 障がい者定期相 談会 9:30 ~ 11:30 市ふれあい福祉セ ンター</p> | <p>22</p> | <p>23</p> <p>*消費生活相談 3歳6カ月児健診 13:15 ~ 14:00 保健センター 荒玉地区高体連大 会 陸上競技場</p> | <p>24</p> <p>なかよしブックラ ブおはなし会 14:00 ~ 中央公民館 発会記念グラウン ドゴルフ大会 陸上競技場 九電旗野球大会予 選 野球場</p> |
| <p>25</p> <p>陸上競技記録会 陸上競技場 万田坑復興祭一 グランドオープン 2010一 9:30 ~ 万田坑</p> | <p>26</p> <p>*府本小リサイクル</p> | <p>27</p> <p>*消費生活相談 年金相談 10:00 ~ 15:00 市役所 42 号会議室</p> | <p>28</p> <p>*消費生活相談 7カ月児健診 13:15 ~ 14:00 保健センター 健康相談 9:30 ~ 11:30 老人福祉センター</p> | <p>29 昭和の日</p> <p>荒尾競馬 会長旗(学童熊 日杯予選、野球) 野球場 万田坑市民まつり 10:00 ~ 16:00 万田坑</p> | <p>30</p> <p>*消費生活相談</p> |  |