

広 報

あなたとまちを
つなぐ情報紙

あらお

しあわせ 優都 あらお Arao City Public Relations vol.1469



華やかな晴れの日

1月11日、成人式を文化センターで行いました。今年度、荒尾では458人が成人を迎え、大人の仲間入りを果たしました。

◆詳しくは8・9ページのイベントフォトレポートをご覧ください。

Proud!
Japan

東日本大震災の復興を支援しよう

Feb 2015

[平成27年]

2

新市長 やましたけいいちろう 山下慶一郎 就任！



プロフィール

- 生年月日 昭和34年12月10日(55歳)
- 略歴
昭和57年3月 明治大学法学部卒業
昭和57年4月 熊本県庁入庁
平成17年4月 水俣病公式確認50年事業
実行委員会事務局長
平成19年4月 県総合政策局政策調整審議員
平成22年4月 荒尾市副市長
平成24年4月 県庁エネルギー政策課長
平成26年12月 荒尾市長当選
平成27年1月18日 荒尾市長就任
- 趣味 園芸、山歩き、水泳
- 好きな言葉 来たときよりも美しく、
より豊かに、より元気に！

平成26年12月21日に行われました市長選挙におきまして、市民の皆様
の暖かいご支持・ご声援をいただき、第22代荒尾市長に就任させていただ
くことになりました。

市民の皆様からいただいた信頼と期待をしっかりと受け止め、「市役所を真
に市民の役に立つ所に」「住みよい荒尾」「稼げる荒尾、活気ある荒尾」「人材
を輩出する荒尾」「全国有数の魅力あふれる荒尾」を目指して、市政の発展の
ために全力で取り組んでいく所存でございます。

市民の皆様と共に、精一杯頑張ってお参りますので、今後ともお導きいた
だきますよう、よろしくお願い申し上げます。

荒尾市長 山下慶一郎

はじめての HAPPY BIRTHDAY



田上凜桜君 (八幡台)

ニコニコ凜桜くんの笑顔
にいつも癒される～！た
くさんの笑顔がありが
とう☆



大石蒼依君 (東屋形)

変顔で私たちが喜ばせて
くれる、そんな蒼依がみ
んな大好きです。



野田聖人君 (東屋形)

聖人の笑顔が大好きで
す！これからも健康で元
気いっぱい育ててね★



萬矢成美ちゃん (日の出)

元気っこのなるちゃん♡
かわいい笑顔でみんなを
癒してね♡



峰悠晟君 (西原)

いつも元気なゆうせい
くん。たくさん食べて・遊
んで、心も体も大きくなっ
てね。

1歳の誕生日を広報あらおで お祝いしませんか

- 申込締切 毎月10日
(3月生まれの方は2月10日)
- 申込方法 子どものデジタル写
真・名前(ふりがな)・誕生日・
性別・行政区・電話番号・30字
ほどのメッセージを添えて、秘書
広報課へメールで提出。
- 応募先
kouhou@city.arao.lg.jp
※応募多数の場合は抽選。

題字を書きました

英会話を習っています。少し難
しいけれど、外国の人と関われる
ので、楽しいです。中学生になっ
たら、苦手な科目は克服し、得意
な科目はさらに伸ばして、人前
での発表にも挑戦したいです。そ
して、将来はたくさんの人に情報
を届けるアナウンサーになりたい
です。



緑ヶ丘小学校 6年
中嶋琴美さん
なかしまことみ

おもな内容 main contents

新市長就任のごあいさつ	3
まちの話題	4
イベントフォトレポート 消防出初式	7
イベントフォトレポート 成人式	8
子育てのひろば	10
保健・健康	12
市民病院からのお知らせ	14
しあわせ 実感 まちづくり 2	15
市政情報	16
荒尾の宝 万田坑を世界遺産へ！	18
世界遺産シンポジウム in 三池	19
くらしの情報	20
試験・募集・イベント	24
在宅ネットあらお オープン	28
あらお荒災祭Tシャツデザイン募集	29
図書館情報	30
文化センター情報	31
相談の窓口など	32
あらおカレンダー	35

声の広報 [文字による情報入手が困難な
障がい者のための音声録音版広報紙]
☎福祉課福祉係 ☎63-1406

荒尾市ホームページ
http://www.city.arao.lg.jp/

携 帯電話専用サイト(通信費は閲覧者負担)
http://www.city.arao.lg.jp/defaultM.aspx



★荒尾市強調月間★

2月は「火災予防の月」

UD FONT by MORISAWA
広報あらおは見やすく読み間違えにくいユニバーサルデザインフォントを使用しています。



11/29 発明クラブから5年連続出場！ ～荒尾少年少女発明クラブ 全国大会出場～



左から馬場麻倫さん、緒方七奈子さん、渡邊拓真さん。
東京都で開催された「全国少年少女チャレンジ創造コンテスト」全国大会に熊本県代表として荒尾少年少女発明クラブの馬場麻倫さん（緑ヶ丘小6年、現在は東京都在住）、緒方七奈子さん（荒尾一小5年）、渡邊拓真さん（荒尾一小5年）が出場しました。
荒尾を紹介するため、三人は世界遺産登録を目指す万田坑のやぐらなどの「からくりパフォーマンスカー」を製作。パフォーマンス内容や車の走行の正確さを競いました。

12/11 もしものときに備えて ～福祉避難所協定締結～



左からオレンジヒル小岱中施設長、前畑前市長、白寿園鴻江施設長。
大規模災害が発生したとき、介護度が高いお年寄りが安心して避難生活を送ることができるように、荒尾市は特別養護老人ホームの「白寿園」「オレンジヒル小岱」と福祉避難所の協定を結びました。
福祉避難所とは、大規模災害時、通常の避難所では避難生活が困難な人を特別に受け入れる避難所のことです。福祉避難所の利用ができるのは市が認めた介護度の高いお年寄りだけです。皆さんのご理解・ご協力をお願いします。

12/12 郷土の宝をみんなで美しく ～世界遺産登録応援ボランティア感謝状贈呈式～



前畑前市長から外屋敷さん、山代さん、後列左から高見さん、山崎さん、田中さん、林さん。
万田坑施設やその周辺で除草や清掃ボランティア活動を行った団体に対し、荒尾市長から感謝状が贈られました。万田坑は平成27年の世界文化遺産登録を目指しています。表彰団体は次のとおりです。
▶荒尾商工会議所 ▶荒尾商工会議所工業建設委員会 ▶荒尾市観光協会 ▶荒尾青年会議所 ▶万田公園を守る会 ▶荒尾スポーツ少年団 ▶公益社団法人 玉名法人会 ▶連合熊本肥後有明地域協議会

12/25 有明優都戦略 高校生と楽しく学ぶ ～荒尾塾 わくわく楽しい理科実験教室～



静電気でビニールひもを風船と反応させ、クラゲを作りました。
荒尾塾 わくわく楽しい理科実験教室は荒尾高校で行われました。市内の小学4～6年生22人が参加。理数科と理科部の生徒や教員の指導の下、物理「電気でクラゲ!？」化学「カラフルキャンドルをつくってみよう」生物「じっくり見てみよう荒尾の生きもの」の3つの実験教室に臨みました。
参加した子どもは「理科が好きで、特に実験が好きなので、とても勉強になりました。高校生のお兄さんやお姉さんたちが楽しく教えてくれたので、とても面白かったです」と、笑顔を見せていました。

寿 100歳 おめでとうございます!

12月25日に岩村シヅさん、井形光男さん、12月20日に田上シズヨさんが100歳の誕生日を迎えられました。



岩村シヅさん（新生西）
趣味は歌うことで竹を割ったようなさっぱりとした性格だそうです。
長生きの秘けつは「3食しっかり食べて暴飲暴食や間食をしないこと」とのことでした。



井形光男さん（貝塚区）
野球観戦と登山が好きで、以前は、小岱山などにも登っていました。長寿の秘けつは「よくかんで食事をし、かぜをひかないよう心掛け、楽しみを持つこと」とのことでした。



田上シズヨさん（万田中）
オシャレで外出好きな田上さんは行動力があり、車で新潟まで遊びに行ったこともあります。長寿の秘けつは「やりたいことをやって、ストレスをためないこと」だそうです。

ちびっ子ひろば

第10回 小鳩幼稚園

幼稚園・保育園での子どもたちの様子を紹介します。ご近所のあの子ども登場してるかも!?



1月10日、小鳩幼稚園で餅つきが行われました。園児たちはきねを持ってペタンペタンとテンポよく餅をつきました。「温かいね」と話しながら、つきたての餅を丸め、小さい口いっぱい餅を頬張り、「おいしいね」「おかわり!」と、すっかりご満腹でした。園では「いろいろなことを体験して、生きる力を身につけてほしい」と、さまざまな体験型イベントを取り入れています。園児たちは学童保育のお兄さん・お姉さんたちとも交流しながら、多くの経験を積み、何事にも一生懸命取り組んでいました。



1. 餅つき。2. 餅を丸める。3. 7. 餅をばくり。4. 餅つきの本の読み聞かせ。5. 薪で火を起し餅米を蒸す。6. 学童の子どもたちも参加。7.



event photo report 01
消防出初式

地域の防災の要 始動!

1月11日、消防出初式をあらおシティモール駐車場で開催し、消防団員およそ360人・消防署員30人が参加しました。式では、1,000人ほどの観客が見守る中、勇壮な分団行進や迫力ある放水玉落としなどが行われ、消防団・署が日頃の訓練の成果を披露しました。

1・3 「玉落とし」目掛けて機敏に走ります。2 地域の安心安全を守る消防団員の規律正しい整列。4 子どもたちに大人気!放水体験。5 高く吊り上げたかごから放水で玉を落とす「玉落とし」。

まちの話題

12/28 **荒高フイフティーン 花園で猛る**
～全国高校ラグビーフットボール大会出場～

▶黄金色のユニフォームに身を包み、果敢に攻めました。



荒尾高校ラグビー部は全国高等学校ラグビーフットボール大会に2年ぶり7度目の出場を果たしました。守備の固さが強みの荒尾高校は初戦・新潟工業と対戦。先制、逆転、再逆転と白熱した試合運びを見せ、15 - 12で前半を折り返しました。しかし、後半に再び逆転を許し、22 - 33で試合を終えました。

残念ながら、勝利へあと一歩届きませんでしたが、「また花園に戻ってきたい」と、闘志を燃やす部員たちの今後の活躍が楽しみです。

1/14 **宮崎家の新たな物語を伝える**
～宮崎兄弟資料館新コレクション展～

▶白蓮直筆の2枚の色紙を初公開中

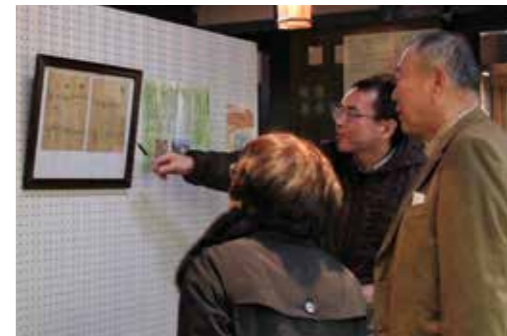

宮崎兄弟資料館で新コレクション展は始まりました。今回の展示の目玉は荒尾と白蓮（宮崎滔天の息子・龍介の妻）のつながりを示す白蓮直筆の和歌が記された色紙です。教会（現荒尾めぐみ幼稚園）設立の建設資金にしてほしいと、白蓮から宮崎貞（龍介のいとこ）に贈られました。他にも宮崎八郎（滔天の兄）が父・長蔵に宛てた書簡や孫文直筆の扁額「博愛」も展示しています。

同展は3月1日（日）まで開催中です。宮崎兄弟にまつわる貴重な品々をぜひご覧ください。

地域の活動 掲示板

平井フェスタ



平井地区協議会

クリーン作戦



桜山地区協議会・桜山げんきかい

たこ作り教室



中央地区協議会

年末防犯防災
パトロール出発式



桜山地区協議会

別当塚古墳清掃



みどりが丘元気かい

歩け歩け大会



府本地区協議会

道路清掃



みどりが丘元気かい

子ども消防団夜警

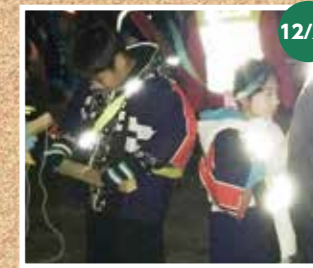

八幡地区協議会

新成人の皆さんへ



熊本県美容業生活衛生同業組合
荒尾支部の皆さん

ご成人、おめでとうございます。
私たちは10年以上、成人式で着物や袴の着崩れを直すお手伝いをしています。和装での立ち振る舞いが不慣れな人には着物や袴は動きづらいかもかもしれません。しかし、男性はかっこよく、女性はかわいくられるように、私たちが着崩れを直すので、安心して晴れ舞台を楽しんでほしいですね。

皆さんを育んだふるさと・荒尾を忘れず、夢や希望に向かって努力し、素敵な大人になってください。ずっと応援していますよ。

1・2・3・4・8 久々の友人との再会で会場中に笑顔が溢れていました。5 新成人を代表して星田瑠奈さんが誓いの言葉を述べました。6 司会を務めた右田和也さん(右)と吉田恵菜さん(左)。7 恩師がサプライズで登場!



1



2



4



3



5



6



7



8



晴れ着姿に彩られ、新しい一歩を歩みだす

1月11日、文化センターで成人式を行いました。新成人400人が出席し、新たな門出を喜び合いました。新成人はそれぞれの希望と成人としての責任を胸に大人としての一歩を踏み出しました。

モラルある大人になる!
美容のカリスマになる!

夢を追い続ける!
素敵なレディーになる!

目指せ!
白衣の天使

かっこいい
おやいになる!

お金持ちになる!

No.1 歯科衛生士になる!

今の仕事を続けて
独立!

立派な保育士になる!



こやなぎれな
小柳伶奈さん



きのしたりょうた
木下椋太さん



くらはらなな
倉原菜々さん



みやもとほるか
宮本悠さん



おがたみ
緒方なな海さん



うらかわほづき
浦川葉月さん



わだとしき
和田聖生さん



さかいももこ
坂井桃子さん



おおむらこうぞう
大村紘三さん



たなかあんず
田中杏さん

2月の子育て応援イベント

★地域子育て支援拠点事業

どれも午前10時～午後3時、参加費は無料。(日・祝日は休園) 各ひろばでは、月～金に園庭開放・電話相談を行っています。



ひろば名	内容	場所	
こじか ☎68-0055	●月曜・火曜・金曜…わらべ歌・絵本など。 ●木曜の午前中は0歳児対象(予約制)…5・12日はわらべ歌・絵本・身体測定。19・26日はわらべ歌・ベビーマッサージ。	こじかのBambi (増永1800番地)	
	4日(水) 親子リトミック 18日(水) 親子ヨガ 25日(水) 親子ダンス	●自由活動日…14日(土)・28日(土)	こじかひろば (桜山保育園)
	5日(木) 造形あそび 12日(木) ソフトエアロビ 19日(木) リズムあそび 26日(木) 親子体操	●自由活動日…月曜・火曜 わらべ歌・絵本の読み聞かせ・折り紙あそびなど	なかよし保育園
カンガルーポケット ☎65-8655	10日(火) 英語あそび 17日(火) 音楽あそび 24日(火) 体育あそび	●自由活動日 …水曜・木曜(11日は休み)・9日 歌あそび・製作あそびなど	カンガルーハウス (カンガルー保育園前)

★子育てサークル・クラブのひろば

日(曜) 時間	サークル名・内容(場所・対象・参加費・持ち物)など	問
4日(水) 10:00～12:00	ふたごちゃんサロン「ふたつ星」 母子保健推進員主催。双子など多胎児を持つお母さん同士で語り合います。/保健センター2階会議室で/双子や多胎児を持つ保護者と双子や多胎児を妊娠中の人/無料	保健センター ☎63-1133
8日(水) 9:00～12:00	ゆりかご広場 お遊戯会に参加しましょう/みやじま幼稚園で/無料	みやじま幼稚園 ☎62-6234
13日(金) 10:30～12:00	ラクテアベビマ 原口助産師・松高助産師による発達を促すベビーマッサージ/保健センター2階会議室で/生後2カ月～ハイハイ頃、定員20人/オイル代のみ500円/前日までに要予約	松高 ☎090-2966-2220 happy-smile-j.t.s.k.k-478412@ezweb.ne.jp
14日(土) 9:45～11:30	わくわくランド お店屋さんごっこ/小鳩幼稚園で/水筒・タオル持参/12日(木)までに連絡/無料	小鳩幼稚園 ☎68-1104
16日(月) 9:45～11:30	めだかっこクラブ 親子でYOGA & DANCE。11時からは自由あそび。/あけぼの幼稚園で/水筒・バスタオル持参/無料/13日(金)までに連絡	あけぼの幼稚園 ☎62-0636
18日(水) 10:00～11:30	ゆりかご広場 親子で思い出カードをつくろう/みやじま幼稚園で/無料	みやじま幼稚園 ☎62-6234
18日(水) 10:00～11:30	あかちゃんクラブ 赤ちゃんの発達を促すおもちゃ作りと関わり方を学びます。/あそびのアトリエ(牛水837)で/0才児の親子5組/親子1000円(おもちゃ材料費)/事前に要予約	あそびのアトリエ 谷口 ☎090-8404-7188
19日(木) 10:00～12:00	ママの憩い場 in あらお たくさんのママに参加してもらいたいおしゃべりの場です。ぽっかぽかな時間を過ごしませんか?/中央公民館和室で/妊婦さんや新米ママ、ベテランママなど全てのお母さん/無料	子育て支援フーカーズぽっかぽか ☎080-2792-3913 pokkapoka-house@docomo.ne.jp
21日(水) 10:00～11:30	ゆりかご広場 楽しく歌ってママと一緒に合奏/みやじま幼稚園で/無料	みやじま幼稚園 ☎62-6234
25日(水) 11:15～12:00	レザンジェ (Babyダンス) 色をいかした子育てと心と体の成長を促すダンスの親子サークルです。パパ・ママ・おじいちゃん・おばあちゃんもどうぞ。/JNダンスクラシックで/0～8歳/1家族で500円	岩田 ☎090-1169-2976
28日(土) 11:00～11:45	レザンジェ (色育) 色をいかした子育てと心と体の成長を促すダンスの親子サークルです。/JNダンスクラシックで/0～8歳/1家族で500円	山田 ☎090-9078-2777
3/4日(水) 10:30～11:30	ゆりかご広場 在園児との交流・プレゼント渡し/みやじま幼稚園で/無料	みやじま幼稚園 ☎62-6234
3/4日(水) 10:00～12:00	ふたごちゃんサロン「ふたつ星」 母子保健推進員主催。双子など多胎児を持つお母さん同士で語り合います。/保健センター2階会議室で/双子や多胎児を持つ保護者と双子や多胎児を妊娠中の人/無料	保健センター ☎63-1133

☆くまモン☆おにぎりランチ 親子クッキング

キャラ弁の練習に参加しませんか?親子でない人も大歓迎です!

- 日時 2月28日(土) 午前10時～午後1時
- 場所 みどり蒼生館
- 定員 先着20人ほど
- 申込期限 2月25日(水)
- 申込方法 来館して申し込むか電話申し込み
- 参加費 大人200円 子ども100円
- 持ってくるもの エプロン 三角巾(ハンカチ可)
- 講師 荒尾市食生活改善推進員
園みどり蒼生館 ☎66-4700



福祉公開講座

「子どものしつけ ～ちょっとした工夫と考え方で～」



笑顔で子どもと関わっていますか?ちょっとした工夫と考え方で子育てはもっと楽しくなります!

たくさんのご来場、お待ちしております。

- 日時 2月28日(土)
午前10時20分～正午(受付:午前10時～)
- 場所 さらおシティモール2階 シティホール
- 講師 白旗晃大さん
(児童養護施設シオン園 CSPトレーナー)
- 参加費 無料
園児童養護施設シオン園 ☎62-0428

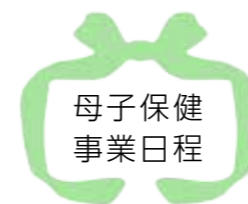

3月

赤ちゃんの発育や育児、妊娠中の生活など、困ったことや心配なことがあるときは、気軽にご相談ください。2月の母子保健事業日程は35ページのあらおカレンダーをご覧ください。

園保健センター
☎63-1133

種別	日(曜)	対象者	受付時間	会場
すくすく広場(2カ月児育児学級)	19日(木)	平成27年1月生まれ	9:20～9:45	保健センター
1歳6カ月児健診	25日(水)	平成25年8月生まれ	12:30～13:45	
3歳児健診	27日(金)	平成23年9月生まれ	12:30～13:45	
育児相談	10日(火)	育児について相談がある人(親子でお越しください)	10:00～10:45	
母子健康手帳発行	3日(火) 17日(火) 31日(火)	受付後、母親学級を1時間30分開催します。できるだけ妊婦さん自身がお越しください。	9:45～10:00	
離乳食教室	18日(水)	生後4～6カ月ほどの子どもの保護者。11日(水)までに要予約。参加費200円	13:10～13:30	委託医療機関
3カ月児健診	委託医療機関にご相談ください。	平成26年11月生まれ	委託医療機関にご相談ください。	
9カ月児健診	委託医療機関にご相談ください。	平成26年5月生まれ		

◆委託医療機関: 荒尾市民病院 (☎63-1115)、くどう小児科クリニック (☎64-5511) ことどもクリニック友枝 (☎65-8181)

2月の健康づくり

☎保健センター ☎63-1133

あなたの善意、お待ちしております
愛の献血

●20日(金)

▽あらおシティモール
午前10時～11時30分
12時45分～午後4時
※400mlのみ、体重50kg以上の人

「はたちの献血」キャンペーン

2月は「はたちの献血」キャンペーン期間です。みんなで献血の輪を広げましょう！400mL献血・成分献血にご協力ください。



けんけつちゃん

健康相談

心や体の健康について、困ったことや心配なことがある人は、気軽にご相談ください。

●10日(火)

▽保健センター
午前10時～10時45分

●12日(木)

▽中央公民館
午前10時～11時30分
※相談日以外でも、保健センターで職員が相談をお受けします。



シリーズ 認知症

転ばぬ先の杖



熊本大学大学院
神経精神医学分野助教
石川 智久
いしかわともひさ

このコーナーでは専門家などが認知症に役立つ情報をお届けします。

「若年認知症」を知っていますか。認知症＝高齢者というイメージがあるかもしれませんが、50代後半や60代前半の人でも物忘れなどの認知症の症状を発症することがあります。

医学的には65歳未満で発症した認知症を若年認知症といいます。原因はくも膜下出血などの脳卒中が最も多いのですが、若くしてアルツハイマー病などの病気のために認知症を発症する人たちもたくさんいることが分かっています。仕事や家事のこと、家族や自分の将来のことなど、若年であるが故の悩みを抱える人も多いと思います。けれども、若年認知症を発症しても、地域で互いに支え合うことで、自宅で生活を続けることができます。

2月11日(水・祝)に若年認知症フォーラムを荒尾で開催します。「若年認知症ってなんだろう?」「どんな支え合いができるだろう?」ということをご一緒に考えていきたいと思っております。たくさんのご来場、お待ちしております。

☎地域包括支援センター
☎63-1177



地域で支える若年認知症フォーラム in ありあけ

●日時 2月11日(水・祝) 午後1時30分～4時

●場所 文化センター 小ホール・アートフォーラム

●場所と内容

【小ホール】

第1部：基調講演

「認知症の妻と歩む～私たちの12年間～」

講師：平野雅直さん

(NPO法人北海道若年認知症の人と家族の会理事長)

第2部：パネルディスカッション

「若年認知症って知っていますか?」

【アートフォーラム】

認知症に関するパネル展示(12時30分～)

●参加費 無料

※申し込みは不要ですが、席に限りがあります。

☎熊本大学附属病院神経精神科医局

☎096-373-5184

健診(検診)を受けていきいき元気に!

series for Healthy Life

健康って気持ちいい!

vol.59

荒尾市の健診(検診)受診率

荒尾市の特定健診受診率は平成20年度に比べると上昇しています。しかし、受診しているのは10人中3人ほどに留まっています。

荒尾市のがん検診受診率はどの項目も低く、胃がん検診では10%に満たない状況です。荒尾市の検診受診率は県下最低レベルでもあります。

●特定健診受診率

	荒尾市	熊本県
平成20年	20.4%	27.7%
平成25年	32.5%	33.8%

●がん検診受診率

	荒尾市	熊本県
胃がん	8.3%	9.1%
肺がん	12.0%	19.1%
大腸がん	16.0%	17.5%
子宮頸がん	22.4%	24.4%
乳がん	23.4%	16.2%

健診(検診)は何のために受けるのか

①特定健診は生活習慣病の早期発見による生活習慣(食生活や運動など)の見直しや重症化予防のための早期治療につなげることができます。

※高血圧・脂質異常症・糖尿病などの生活習慣病は自覚症状がないまま進行します。重症化すると、脳血管疾患や心疾患を発症するリスクが高まります。

②がんを防ぐためには、がん検診は欠かせません。がんを早期発見できれば、適切な治療を受けることができます。

※熊本県民の2人に1人ががんになり、3人に1人ががんで亡くなっています。



知ってほしい 医療費のこと

荒尾市民1人当たりひと月に支払う医療費の平均はおよそ32,000円で県や国の平均と比べても高くなっています。

健診を受けている人と受けていない人の医療費(生活習慣病などが原因のもの)を比較してみると、3倍ほどの差があることが分かります。健診を受けていない人は症状が出てから病院へ行くため、生活習慣病が進行していることが多く、受診日数も長くなってしまいます。

●総合的にかかる医療費

	一人当たりの月額医療費
荒尾市	31,886円
国	23,013円
県	25,538円

●生活習慣病にかかる医療費

	一人当たりの月額医療費
健診未受診者	12,353円
健診受診者	4,041円

3倍の差!

2月末に「平成27年度の複合(集団)健診申込書」を郵送します

「健診を受けること」は自分の生活習慣を見直すきっかけになります。いつまでも元気でいきいきと過ごすため、年に1回は健診を受診しましょう!

集団健診では、特定健診とがん検診の両方を半日で受診できます。詳しくは申込書に同封されているチラシをご覧ください。



参考：厚生労働省 市町村国保特定健康診査実施状況 / 地域保健・健康増進事業報告(平成24年度) / 国保データベース(KDB)システム(平成25年度)

☎保健センター ☎63-1133

シリーズ
しあわせ
実感
まちづくり 2

このコーナーでは、各地区で縁の下
の力持ちとして頑張っている人に
スポットを当て、ご紹介しています。

第8回



⑧府本地区の取り組み

小岱山の裾野に広がる府本地区は自然豊かで、全国に3カ所しかないトキワマンサクの自生地となっています。平安時代末期に建立された賀庭寺古塔群も現存し、歴史ある地域でもあります。府本地区協議会では、安全・安心で明るく住みよい地域づくりを目指し、市内外からも多くの人が参加する紅葉狩りウォークやカライモ掘り大会などを開催しています。

地域の地道な努力と固い絆

府本地区協議会 安全・安心部会長 末安英介さん

安全・安心部会では小岱山林道沿いの紅葉を見ながら歩く「紅葉狩りウォーク」を毎年開催しています。以前は林道一帯に不法投棄が多く、地域の悩みの種でした。そこで、地域でできることをやろうと平成9年に「府本地区安全パトロール隊」を結成。事務局を府本駐在所に置き、警察、消防団、企業や地区住民の協力を得て、ゴミ拾いやパトロールなどを行ってきました。また、ゴミを捨てさせない環境づくりのため、小岱山を紅葉の里にしようと平成11年から苗木の寄付を募り、少しずつ植樹を行ってきました。地域の地道な努力と固い絆で、今では800本の紅葉が色づくようになり、紅葉狩りウォークもすっかり定着しました。

今後は、住民と行政でさまざまな知恵を出し合い、協働のまちづくりを進めていきたいです。



すえやす・えいすけ 昭和15年生まれ。府本上区在住。小岱焼末安黨黨元。府本地区安全パトロール隊長。趣味は釣りとうる。

府本地区協議会 会計 前田義昭さん



まえだ・よしあき 昭和21年生まれ。府本上区在住。府本上区区長。荒尾市有害鳥獣対策協議会会員。趣味は大輪菊の栽培。

住民が胸を張って誇れる地域へ

協議会では遊休農地を活用したカライモ栽培を行い、カライモ掘り大会を実施しています。収穫したカライモは販売し、協議会の貴重な財源となっています。また、農家の会員から作物の育て方などを教えてもらえるので、私自身とても勉強になっています。

昨年、協議会では賀庭寺部会を発足しました。現在、先人から受け継いだ歴史を後世に残せるような取り組みができませんか検討しているところです。協議会が中心となり、賀庭寺の魅力をもっとの人に伝えられたらと思います。他にも、昔からあるあのままの風景を楽しみながら歩く「フットパス」のコースづくりを行っています。今後は、これらの事業を成功させ、住民が胸を張って誇れる地域づくりを目指します。

1 賀庭寺古塔群。境内には多くの石造物が並び、熊本県指定重要文化財に指定されています。2 紅葉狩りウォーク。色づいた紅葉を楽しむことができます。今年度で開催10回目を迎えました。3 カライモ掘り大会。昔ながらの苗床づくりでカライモの栽培を行っています。



頸動脈エコー検査を受けてみませんか

頸動脈とは頸部にある大きな動脈のことです。大動脈から総頸動脈が分かれ、さらに内頸動脈と外頸動脈が分かれています(図1参照)。超音波(エコー)装置を使い、頸動脈の動脈硬化の状態を調べることで、全身の動脈硬化の程度を推測することができます。内頸動脈は脳に栄養を送る血管のため、動脈硬化が進み、血管の内部が狭くなると脳梗塞が起こりやすくなってしまいます。超音波検査で血管の内部の狭さを調べることで、脳梗塞予防のための早期治療を開始することができます。

●図1

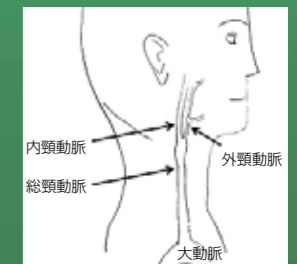

動脈の内壁は内膜・中膜・外膜からなります(図2参照)。高血圧・糖尿病・喫煙などで動脈硬化が進むと、内膜と中膜を合わせた部分(内中膜複合体)が厚くなってきます。この厚さを超音波装置を用いて計測し、動脈硬化の指標としています。年齢によって正常値が異なりますが、1.2mm以上になると、脳卒中や狭心症などの血管の病気が発症しやすくなります。

●図2



▲内中膜複合体の厚さ

動脈硬化がさらに進行すると、プラークと呼ばれる血管内壁の盛り上がりが生じて、頸動脈が狭くなります(図3参照)。頸動脈の内側が半分以上に狭くなると、脳梗塞を発病する危険性が高くなるため、薬剤治療を検討します。さらに内側が狭くなると、ステント(網目状の小さな金属製の筒)の留置など手術による治療が必要になります。

●図3

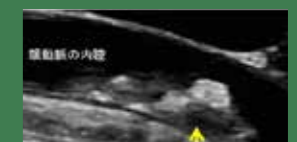

▲頸動脈の内壁に進行した動脈硬化病変があり、内壁が厚くなっている。脳梗塞発症の危険がある。

頸動脈エコー検査は人体への悪影響はありません。血管の病気の早期発見・早期治療に役立つ有効な検査法です。検査の予約には、脳神経外科外来の受診が必要です。 脳神経外科医師 不破 功

参加しませんか?
健康についての教室

◆どれも参加費無料で、地域医療研修センター(市民病院・南病棟4階)で行います。

糖尿病教室 瑞鳳会

●日時 2月13日(金) 午後2時30分～3時30分
●テーマ 「健康づくりと運動2015年バージョン」
●講師 宮川剛(理学療法士)
●会場 代謝・内分泌内科外来
●電話 63-1115

心臓病教室

●日時 2月27日(金) 午後3時～4時
●テーマ 「検査データの異常値」
●講師 梶原一郎(医師)
●会場 中央病棟2階
●電話 63-1115

荒尾がんサロン ひまわり

☎相談支援センター ☎63-1115

当サロンは患者さんやご家族が、対話を通して安らぎ、患者さんや家族の不安・孤独を緩和する場所です。よりよく過ごすきっかけを自分のペースで見つけ、がん医療の情報を交換しませんか。当院に通院してなくても誰でも参加できます。たくさんのご参加お待ちしております。

☆アロマで癒しのケア☆～アロマオイルマッサージ～

●日時 2月21日(土) 午後1時～3時
●場所 地域医療研修センター(市民病院・南病棟4階)
●内容 ミニレクチャー、サロンメンバーの講話、アロマオイルを使ったセルフハンドマッサージ
●講師 山川代利子さん(介護アロマセラピスト・看護師)
●対象 がん患者さんやご家族、イベントに興味がある人
●定員 50人
●申込期限 2月13日(金)
●申込方法 相談支援センターへ電話で申し込み。

～ 看護師・助産師・薬剤師・看護補助者 随時募集中 ～

詳しくは荒尾市民病院ホームページをご覧ください ☎市民病院 ☎63-1115

市県民税（国民健康保険税など）

平成 27 年度
（平成 26 年分）

申告のご案内

申告は前年中の所得金額や所得控除額などにに基づき、市県民税・国民健康保険税・介護保険料・後期高齢者制度の保険料などを算出する基礎となります。また、年金の手続きや保育所の入所・児童手当・扶養などの申請や公営住宅入居の申し込み、福祉などの手続きの際の各種証明発行（所得証明など）のためにも必要です。準備はお早めに、忘れずに申告してください。

住民税申告書・収支内訳書は
次の施設にあります

市役所税務課窓口、メディア交流館、小岱工芸館、みどり蒼生館、万田炭鉱館、中央公民館、市民サービスセンター

申告の必要がない人

- 所得税の確定申告書を税務署に提出する人
- 給与所得者で給与以外に収入がなく、勤務先から市役所へ給与支払報告書が提出されていて、医療費控除などの控除を新たに追加する必要のない人

申告が必要な人

平成 27 年 1 月 1 日現在、荒尾市に住んでいた人で、右のどれかに当てはまる人です。

申告に必要なもの

- 事業所得がある人は、帳簿や決算書など収支内容を確認できるもの
- 給与・公的年金の源泉徴収票（原本）
- 印鑑（朱肉を使うもの）
- 所得税の還付申告の場合は、本人の金融機関と口座番号が分かる通帳など
- 医療費控除を受ける場合は、領収書（医療を受けた人ごとに合計額を計算したもの）
- 社会保険料控除を受ける場合は、社会保険などの支払証明書が領収書。または、国民年金保険料控除証明書が領収書。
- 生命保険料控除・地震保険料控除を受ける場合は、保険会社から発行される生命保険・地震保険の控除証明書
- 障害者控除を受ける場合は、障害者手帳

- ①営業・農業・不動産の収入があった人
- ②配当・譲渡（株式や土地の売買）の所得があった人
- ③平成 26 年中に途中で退職した人、年末調整をしていない人
- ④医療費控除などの所得控除を受けようとする人
※医療費控除の場合は、平成 26 年中の所得金額が 200 万円未満の人は所得金額の 5% を超えた額、所得金額が 200 万円以上の人は 10 万円を超えた額の医療費を支払った人
- ⑤給与所得者で 2 カ所以上から給与を受け、年末調整をしていない人
- ⑥年末調整が済んでいる給与所得者で、給与以外の所得があった人
- ⑦公的年金受給者で年金の他にも所得があった人
- ⑧住宅をローンで新築や増改築をした人
- ⑨平成 26 年中に収入はなかったが、次の行政サービスの利用や給付などの対象となる人
 - ・国民健康保険税、介護保険料や後期高齢者医療保険料の低所得者に対する軽減を受ける人
 - ・国民年金保険料の免除、公営住宅の入居、保育所の入所、児童手当、児童扶養手当などの手続きをする人

【注意】

確定申告（所得税）では、給与の他に 20 万円以下の所得があった場合、申告する必要はありません。また、前年中の公的年金などの収入額が 400 万円以下で、年金以外に 20 万円以下の所得があった場合も、申告する必要はありません。ただし、市県民税申告（市県民税）では同様の特例はなく、申告の必要がありますのでご注意ください。なお、所得税の還付を受ける場合も確定申告は必要です。また、確定申告の必要がない場合でも、源泉徴収票に記載してある控除の他にも控除があるときは、市県民税申告をしないと市県民税の控除額に反映されませんのでご注意ください。



公平な納税にご協力を！

市県民税について
所得税について

税務課市民税係
玉名税務署（個人課税）

☎ 63-1342

☎ 72-2125

申告相談会を行います

●日程 下の表のとおり

●受付時間 午前 8 時 30 分～ 11 時
午後 1 時～ 4 時

●混雑が予想されます

混雑を避けるため、できる限り行政区で指定された日に、時間に余裕を持ってお越しください。

例年、午前中が混雑する傾向にあります。午前中の来場者が多い日は、午前の受付を 11 時前に締め切る場合もあります。その際は、番号札をお取りいただき、午後の受付となります。

●会場 市役所 1 階 11 号会議室
※市役所庁舎本館の耐震改修工事に伴い、駐車スペースなどが例年とは異なります。詳しくは 21 ページをご覧ください。

●所得税の確定申告をする人は

混雑を緩和するため、e-TAX での申告や、申告書を自分で記入して玉名税務署か市役所に提出することをお勧めしています。所得税の還付申告（医療費控除、住宅借入金等特別控除など）は、2 月 16 日（月）より前でも税務署に提出できます。

※国税庁ホームページ「確定申告特集ページ」もご覧ください。

期日	受付行政区	その他
2 月 16 日（月）	打越、宮内、宮内出目東・西、東屋形 1・2・3・4 丁目	混雑が予想されます
17 日（火）	本村、新町、月田、市屋、貝塚、普源寺、上小路	
18 日（水）	東宮内、住吉町、大平町 1・2・3 丁目、大島下、日の出町、昭和町	
19 日（木）	朝日、境崎東・中・西、万田西、四ツ山町 1・2・3 丁目	
20 日（金）	西原町 1・2・3 丁目、大島町 3・4 丁目、大正町 1・2 丁目、妙見、松葉	
23 日（月）	甲根、原、万田東、万田中、原万田社宅、深瀬、倉掛	
24 日（火）	倉懸東・中・西、深瀬丘、古庄原、辻町、中央東、中央西	
25 日（水）	大和、新生、一紡	★午後 6 時まで受付
26 日（木）	新生西、新大和、荒尾大谷	
27 日（金）	向陽台、大東、中央北、青葉	
3 月 2 日（月）	緑ヶ丘 2・3・4・5 丁目、平井大谷、開、みどり	
3 日（火）	岱洋東・中・西、庄山、金屋、元村、小路、平井城、陣屋敷、宿	
4 日（水）	唐池、上井手上・下、川北、野中、田倉、助丸	★午後 6 時まで受付
5 日（木）	府本上・下、樺上・下、金山上・下、上赤田・下赤田	
6 日（金）	菰屋南・北、野原南・北、今寺、川登、井川口、川後田	
9 日（月）	蔵満、有明城、中一部、向一部、桜山町 2 丁目	
10 日（火）	揚増永、中増永、南増永、北増永、猫宮、海下、山浦町、新岡	
11 日（水）	牛水上・中・下、水島、小野、高浜	★午後 6 時まで受付
12 日（木）	八幡台 1・2・3・4 丁目	
13 日（金）	桜山町 1・3・4 丁目	
16 日（月）	予備日	

世界遺産シンポジウム in 三池

～三池炭鉱・三池港の世界遺産登録を目指して～



「明治日本の産業革命遺産 九州・山口と関連地域」の取り組み

三池エリアの資産を含む「明治日本の産業革命遺産 九州・山口と関連地域」は、九州・山口を中心に全国8県11市に広がる23資産に分散して立地していますが、相互に密接な関連性があり、全体で一つの価値ある資産として、平成27年のユネスコ世界遺産登録を目指しています。

参加無料



●日時 **3月15日(日)**

午後1時～4時30分

●場所 文化センター 大ホール

●定員 1,000人

※定員になり次第、締め切り。

●申込方法 FAXか郵送で下記の参加申込書を送付。

●提出先 〒864-8686 (住所不要)

教育委員会 世界遺産推進室

本村健太郎弁護士
記念講演

テレビ「行列のできる法律相談所」でもおなじみの本村弁護士(世界遺産検定最上級マイスター)がやってくる!

●時間 午後3時15分～



※本シンポジウムは全国モーターボート競走施行者協議会からの拠出金を受けて実施します。

参加申込書

FAX 62-1218

荒尾会場

「世界遺産シンポジウム in 三池」実行委員会 荒尾市教育委員会 世界遺産推進室 宛

	氏名	性別	年齢	住所(または所属)	電話
1	フリガナ	男・女	〒 歳		- -
2	フリガナ	男・女	〒 歳		- -
3	フリガナ	男・女	〒 歳		- -
4	フリガナ	男・女	〒 歳		- -
5	フリガナ	男・女	〒 歳		- -

※取得した個人情報「世界遺産シンポジウム in 三池」以外には使用しません。



シリーズ

荒尾の宝 万田坑を世界遺産へ!

明治日本の産業革命遺産 九州・山口と関連地域

第9回 八幡エリア

生涯学習課世界遺産推進室

☎63-1681



写真提供: 新日鐵住金(株)八幡製鐵所
※施設は一般には非公開。

1901年、明治維新後の産業近代化に伴う鉄鋼需要の高まりに対応するため、鋼鉄の生産を行う日本初の銑鋼一貫製鉄所・官営八幡製鐵所は創業を開始しました。国の威信をかけて築かれた八幡製鐵所は、試行錯誤を繰り返しながら、1910年には国内鋼材生産量の90%以上を賄うなど日本の発展に大きく貢献してきました。

1899年に竣工した旧本事務所には長官室や技監室などを設置。1922年に八幡製鐵所の規模拡大に伴って管理機能が移転した後は、鉄鋼研究所や検査室などとして利用されました。

八幡製鐵所で使用する機械の修繕や部材の製作加工などを行う目的で、ドイツのゲーテホフヌクスヒュッテ(GHH.)社の設計と鋼材を用いて建設された修繕工場は、現存する日本最古の鉄骨建造物であり、創業から現在まで110年以上、稼働し続けています。また、旧鍛冶工場は八幡製鐵所建設に必要な鍛造品の製造を行うため、修繕工場と同様にGHH.社の設計と鋼材を用いて建設されました。現在は史料室として使用されています。

遠賀川河口から10キロほど離れたところにある遠賀川水源地ポンプ室は八幡製鐵所第一期拡張工事に伴う工場用水不足を補うため、1910年に操業を開始しました。明治建築の典型的なレンガ造りの建物であり、動力を蒸気から電気に変え、現在もなお稼働し続けています。

万田坑世界遺産推薦記念冠事業

申請受付中!
詳しくは市HPへ

秘書広報課広報聴係
☎63-1157

市民マラソン大会

運動公園陸上競技場を発着点とするマラソン大会。幼稚園・保育園児、小中学生、高校生、一般など毎年1,500人以上が参加し、冬の一大スポーツイベントとなっています。



【期日】2月1日(日)

【場所】陸上競技場

生涯学習課

☎57-8125

男女共同参画都市宣言 10周年記念フォーラム

「女と男がいきいきと輝く荒尾を目指して」をテーマに記念フォーラムを開催します。まつおレディースクリニック院長松尾州裕さんの記念講演や物産品販売なども行います。



【期日】2月7日(土)

【場所】文化センター

生涯学習課

☎63-1139

くまもとおやじサミット in あらお

県内外のおやじの会で活動する父親を中心に家庭・地域・子育て支援などについて情報交換を行います。基調講演、分科会や全体会を通して、交流します。



【期日】2月22日(日)

【場所】荒尾第一小学校

生涯学習課

☎090-1923-7997

※分からないことや詳しいことは、☎にお問い合わせください。

**市役所庁舎本館の耐震改修工事に伴う
通行制限と駐車スペースの変更にご協力ください**

☎ 財政課管財係
☎ 63-1292

市役所の防災機能を強化するため、市役所庁舎本館の耐震改修工事を実施しています。この工事に伴い、2月から来年度にかけて右図の通り、通行制限と駐車スペースの変更を行います。詳しい配置は市役所のロビーなどに図面を掲示し、お知らせします。ご迷惑をおかけしますが、ご理解・ご協力をお願いします。

- ・庁舎敷地内への出入り口を1箇所制限します。車での通行は来庁者用駐車スペースだけとなります。
- ・建物への出入り口を1箇所制限します(環境保全課西側)。
- ※工事の工程などにより、規制内容が一部変更になることがあります。

●市役所の通行制限と駐車スペース変更マップ



忘れていませんか？軽自動車などの廃車手続き

☎ 税務課市民税係
☎ 63-1342

軽自動車税は毎年4月1日現在で登録中の軽自動車などに課せられます。次のような人は廃車の手続きをしないと、平成27年度も課税されますので、早めに手続きを行ってください。

- ▼使用しない車に標識(ナンバープレート)を付けたまま庭先などに放置している人
- ▼車を解体した人
- ▼盗難で車をなくした人

※荒尾市で交付する標識の付いた車を使用している人で、荒尾市外へ転出するときは廃車手続きを行ってください。転出先で車を使用するときは、新たに転出先の標識を取得する手続きを行ってください。
※軽自動車検査協会などが交付する標識の付いた車を使用している人で、住所を変更した人は「住所変更の手続き」、車を譲り受けた人は「名義変更の手続き」を行ってください。
※平成27年度軽自動車税の納税通知書は5月上旬に発送予定です。
※平成27年度軽自動車税の減免申請は広報あらか5月号でお知らせします。

●手続きの方法

種別	手続き場所と必要なもの
原動機付自転車 (125cc以下のバイク(ミニカーを含む)) 農耕作業用自動車 (市町村での標識交付分) 小型特殊自動車 (市町村での標識交付分)	市民課①～⑥番窓口 ☎ 63-1302 ・新規 販売証明書か譲渡証明書と認印 ・廃車 標識と認印 ・名義変更 譲渡証明書と認印 ・車台変更 販売証明書か譲渡証明書と認印 ※窓口に来る人の本人確認書類の提示が必要です。
軽四輪乗用 軽四輪貨物	熊本県軽自動車協会 〒862-0902 熊本市東区東本町 16-3 ☎ 096-369-7920
軽二輪 (125cc超～250cc以下)	必要なもの ・印鑑 ・住民票 ・標識 ・車検証など ※詳しくは左記の連絡先にお問い合わせください。
自動二輪 (250cc超) 小型特殊自動車 (県での標識交付分)	九州運輸局熊本運輸支局 〒862-0901 熊本市東区東町 4-14-35 ☎ 050-5540-2086

荒尾市障がい福祉計画(案)のパブリックコメントを実施します

☎ 福祉課福祉係
☎ 63-1406 FAX 62-2881

パブリックコメントとは、自治体などの公的機関が条例などを制定するときに、事前に案などを公表し、広く意見や改善案などを募集するものです。障害者総合支援法に基づき、障がい福祉サービスについて今後3年間の成果目標や見込み量などを定めます。皆さんの意見をお寄せください。

- 募集期限 2月27日(金)
- 閲覧場所 福祉課福祉係、市役所総合案内、市役所情報公開コーナー、市民サービスセンター、市ホームページ

- 提出方法
決められた意見提出書に、住所・名前(または団体名)・電話番号などを記入し、持参するか、郵送、FAX、Eメールのどれかで提出。
※電話や口頭での意見の提出は受付できません。
※お寄せいただいた意見は市ホームページで公表しますが、個人情報公表しません。また、それぞれの意見に個別回答はしません。
- 提出先 〒864-8686 (住所不要)
荒尾市役所 福祉課福祉係
Eメール: fukusi-f@city.arao.lg.jp

**平成27年度課税分から軽自動車税の税率が
変更になります**

☎ 税務課市民税係
☎ 63-1342

●原動機付自転車・軽二輪車などの税率(年税額)

平成27年度税制改正大綱では、税率の変更の適用を1年間延長し、平成28年度課税以降から適用することになっています。詳細が分かり次第、お知らせします。

車両の種類		現行税率	新税率	車両の種類		現行税率	新税率
原動機付自転車	総排気量 50cc以下	1,000円	2,000円	小型特殊自動車	農耕用	1,600円	2,400円
	総排気量 50cc以上 90cc以下	1,200円	2,000円		その他	4,700円	5,900円
	総排気量 90cc以上 125cc以下	1,600円	2,400円	軽自動車	二輪(側車付を含む) 125cc以上 250cc以下	2,400円	3,600円
	三輪以上(一定の構造のものを除く) 総排気量 50cc以下	2,500円	3,700円	小型自動車	二輪 250cc以上	4,000円	6,000円

●三輪と四輪の軽自動車税の税率(年税額)

新税率は自動車検査証に記載されている初度検査年月の新規検査で判定します。

車両の種類	現行税率	新税率			
		平成27年度～		平成28年度～	
		平成27年3月31日以前に新規検査した車両 ※1	平成27年4月1日以後に新規検査した車両 ※2	最初の新規検査から13年経過した車両 ※3	
軽自動車	三輪	3,100円	3,100円	4,600円	
	四輪乗用	営業用	5,500円	6,900円	8,200円
		自家用	7,200円	10,800円	12,900円
	四輪貨物	営業用	3,000円	3,800円	4,500円
自家用		4,000円	5,000円	6,000円	

- ※1…3月31日以前に新規検査した車両は現行税率と同じ。
- ※2…4月1日以後に新規検査した車両は平成27年度課税から新税率を適用。ただし、4月2日以後に新規検査した車両は平成28年度課税から新税率を適用。

- ※3…グリーン化促進のため、平成28年4月1日以後の賦課期日(毎年4月1日)現在に最初の新規検査から13年経過した三輪と四輪の軽自動車は平成28年度課税から新税率を適用(電気・天然ガス・メタノール・ガソリンハイブリット軽自動車や被けん引車を除く)。

※分からないことや詳しいことは、☎にお問い合わせください。

畜産や愛がん目的で家畜を飼育している人は、毎年1回の定期報告(2月)が義務付けられています。昨年、球磨郡で鳥インフルエンザが発生しました。定期報告は家畜伝染病の拡散を未然に防ぐための重要な情報になります。平成26年度は、速やかに農林水産課に届出をしてください。

家畜を飼っている人は届出をしてください

平成27年1月1日現在で作成した農業委員会委員選挙人名簿が縦覧できます。関係者はご覧ください。期間 2月23日(月)～3月9日(月) 場所 選挙管理委員会事務局

農業委員会委員選挙人名簿を縦覧できます

就職活動中の生活費に困っている人への支援を行っています。困っている人や、雇用保険受給資格がなく(または受給を終了して)就職活動中の生活費に困っている人への支援を行っています。

仕事・住まい・暮らしで困っている人を応援

都市計画道路荒尾長洲線に設置される予定の荒尾北インターと国道389号を接続する都市計画道路荒尾北インター線(長さ:150m)の案を作成しましたので縦覧します。意見がある人は意見書を提出することができます。縦覧期間(土日除く) 2月13日(金)～27日(金) 時間 午前8時30分～午後5時15分

荒尾都市計画道路変更(案)を縦覧します

バスでの通過を分かりやすくパネルでお知らせする「あしあとランプを市内3つのバス停に設置」

あしあとランプを市内3つのバス停に設置

住宅支援給付 離職者で住宅を失った人か失う恐れがある人への賃貸住宅の家賃給付。 総支援助資金貸付 失業などで日常生活全般で困っている人への生活再建までに必要な生活費の貸し付け。 総合支援助資金貸付 失業などで日常生活全般で困っている人への生活再建までに必要な生活費の貸し付け。

労働者の意見を聞いて、次の計画を策定する中小企業の賃金引き上げに資する業務改善を支援します。対象となる計画 事業場内の最も低い時間給を40円以上引き上げる計画、就業規則の改正や労働能力の増進に資する設備の導入などの業務改善に要する経費が10万円以上の計画

中小企業を応援する業務改善助成金

しあととランプ」を荒尾駅前、荒尾市民病院前、八幡校前に設置しました。バスの到着の2分前から「接近」、通過後10分間は「通過」を表示します。 産交バス(株) 玉名営業所 57・0100

最低賃金の引き上げに取り組み中小企業の支援として、経営面と労働面の相談をワンストップで対応できる無料相談窓口を設置しました。ぜひご利用ください。 熊本県最低賃金総合相談支援センター 096・324・1124

最低賃金ワンストップ無料相談

Table with 3 columns: 最低賃金の件名, 時間額, 効力発生日. Includes items like 熊本県最低賃金, 電子部品・デバイス・電子回路、電気機械器具、情報通信機械器具製造業, etc.

熊本県の最低賃金が改正されました

※分からないことや詳しいことは、☎にお問い合わせください。

荒尾市臨時職員・非常勤職員登録者を募集します

総務課人事給与係 ☎63-1204

臨時職員と非常勤職員の希望者の登録者名簿を作ります。平成27年4月以降、職務の発生に応じて登録者の中から書類選考後、面接を行い、採用します。すでに登録手続きをしている人も現在の登録は3月末で無効になりますので、手続きをしてください。

勤務条件など

Table with 3 columns: 勤務条件, 臨時職員, 非常勤職員. Includes rows for 任用期間, 賃金, 勤務時間, 休日, 社会保険など.

※勤務時間・休日は、職務によって異なる場合があります。

- 募集職種 一般事務、保育士、保健師
登録資格 高校卒業以上(平成27年3月卒業見込み可)で、地方公務員法第16条各号の欠格事項に当てはまらない人。
受付期限 2月13日(金)
登録方法 市販の履歴書に写真(運転免許証規格と同等のもの)を貼り付け、余白などに①希望職種②臨時・非常勤どちらを希望するかを記入(どちらも可の場合はその旨記入)して提出(郵送可)。

登録有効期間など注意点

登録者名簿の登録有効期間は平成27年9月末までです。他に就業などをした場合は登録を取り消します。他に就業などをした場合は登録を取り消します。他に就業などをした場合は登録を取り消します。

浄化槽の法定検査を受検しましょう

環境保全課環境業務係 ☎63-1370 熊本県浄化槽協会 ☎096-284-3355

法定検査とは浄化槽が正常に機能しているかを確認する重要な検査です。浄化槽は生活排水をきれいにし、環境保全に大きな役割を果たします。昨年8月に法定検査未受検の人に受検のお願いを送付しましたが、2月中旬にまだ申し込んでいない人へ再度送付します。



法定検査Q&A

- 業者は保守点検を依頼しているのに、法定点検は必要ないですか?
業者の保守点検は機器のメンテナンスや消毒剤の補充など浄化槽の機能を維持させるものです。法定検査は浄化槽で処理された水の品質検査などを行います。
初めて検査の案内が届いたのですが...
浄化槽の設置状況の実態調査を行い、これまで把握できていなかった浄化槽管理者にも浄化槽設置状況の確認と検査の案内を送付しています。必ず受検してください。

- もうすぐ下水道に接続するのですが...
下水道に接続されるまでは浄化槽を使用しているため、法定検査や保守点検、清掃は必要です。
法定検査の「BOD検査」とは?
水の汚れを数値化する検査です。この数値が少ないほど処理された水がきれいになっています。
検査結果が不適正だったのですが...
検査結果書には①適正②おおむね適正③不適正の3段階の判定が記載されます。「不適正」の場合には、検査結果書に従って保守点検業者に相談し、適切な処置をお願いします。

働くことに悩みや不安を抱えている人を応援

- 日時 2月14日(土) 午前10時～午後4時
- 場所 あらおシティモール2階
- 内容 キャリアカウンセリング(仕事に関する相談全般)
- 対象 おおむね15～39歳の人とその家族
- 相談料 無料
- ☎ たまな若者サポートステーション ☎ 74-0007

花いっぱい推進協議会園芸教室

- 日時 2月10日(火) 午前10時～11時10分
- 場所 小代作業所
- 内容 ウッドプランターを使った多肉植物の寄せ植え
- 参加費 1,000円ほど(会員は割引あり)
- ☎ 小代作業所 ☎ 62-7931

税理士事務所での確定申告相談

- 日時 2月2日(月)～13日(金)、23日(月) 午前9時～午後4時
- 場所 南九州税理士会玉名支部 会員の各税理士事務所
- 相談料 無料(申告書作成の場合は有料。事前予約制)
- ☎ 竹下税理士事務所 ☎ 0968-34-2290

犬・猫の飼い方講習会

- 獣医師の先生が飼い方・しつけ方を教えます!
- 日時 2月7日(土) 午後1時30分～2時30分(受付:午後1時～)
- 場所 市役所11号会議室
- 内容 犬・猫を飼うために知っておくこと
- 講師 月岡純一さん(月岡動物病院院長)
- ※受講すると有明保健所で犬・猫の譲渡を受けられるようになります。※譲渡された犬・猫の避妊・去勢をした人は、手術費用の3割を予算の範囲内で助成します。詳しくは有明保健所へお尋ねください。
- ☎ 環境保全課 ☎ 63-1370

筆界(境界)特定相談所

- 土地の境界問題に関する悩みについて法務局職員・土地家屋調査士が相談に応じます。
- 日時 2月15日(日) 午前10時～午後3時
- 場所 熊本地方法務局玉名支局(玉名市岩崎273)
- 申込締切 2月13日(金) 午後5時
- ※相談内容の秘密は固く守られます。
- ☎ 熊本地方法務局不動産登記部門 ☎ 096-364-2224

荒尾干潟の勉強会

- 日時 2月22日(日) 午後1時30分～4時
- 場所 文化センター 会議室1・2
- 講演 「ラムサール条約湿地荒尾干潟について」「荒尾干潟の底生生物について」
- 講師 山下博美さん、安尾征三郎さん、松浦弘さん
- 申込締切 2月20日(金)
- 申込方法 電話か環境保全課などに設置してある申込書を送付。
- ☎ 環境保全課 ☎ 63-1386 FAX 63-1376

効果的な活動のPR～写真の撮り方講座～

- 日時 2月21日(土) 午後1時～3時
- 場所 第1部…万田炭鉱館 研修室A 第2部…万田坑 ※雨天時は撮影場所を変更します。
- 内容 第1部…コンパクトデジタルカメラを使った写真の撮り方講座 第2部…実際に写真を撮影
- 講師 清田聡さん(清田カメラ代表)
- 対象 市民活動に参加している人
- 定員 20人
- ※申し込み多数の場合は抽選。
- 申込期限 2月16日(月)
- ※申し込みの際は、氏名、電話番号、活動団体名、お手持ちのカメラの種類をお伝えください。
- ☎ ぐらいいいき課 ☎ 63-1395 FAX 63-1956

救命手当講習会

- 日時 2月22日(日) 午前9時～正午
- 場所 荒尾消防署 3階講堂
- 内容 救命手当講習会(心肺蘇生法、AED、窒息対策)
- 定員 先着30人
- ※受講者が少数の場合、中止することがあります。
- 参加費 無料(テキスト無料配布)
- ☎ 荒尾消防署救急係 ☎ 63-1121

「自殺予防いのちの電話」公開講演会

- 日時 2月28日(土) 午後1時30分～3時
- 場所 熊本市医師会館(熊本市中央区本庄3-3-3)
- 講演 「絶望の中で希望を創造する～パレスチナと東日本大震災の中でみつけたもの～」
- 講師 立野泰博さん(日本福音ルーテル大江・宇土教会牧師)
- 申込方法 平日・午前10時～午後5時に電話するか、FAXで住所・氏名・参加人数・電話番号を記入し、申し込み。
- 参加費 無料
- ☎ 熊本のいのちの電話事務局 ☎ 096-354-4343 FAX 096-354-4665

ポリテクセンター荒尾 公共職業訓練4月期生

- 募集科と募集人員 ①機械CAD加工科(18人) ②金属加工科(15人) ③ビル設備サービス科(18人)
- 訓練期間 4月3日(金)から6ヶ月
- 訓練説明会日時 2月12日(木) 午前9時30分～午後3時30分
- 筆記試験と面接日 3月6日(金)
- 募集期限 2月26日(木)
- 受講料 無料
- ※別途教科書代など必要。
- ☎ ハローワーク玉名 ☎ 72-8609

エポック荒尾自主講座「ペン字講座」

- のし袋や冠婚葬祭時の表書きなどが上手に書けるための講座です。
- 日時 毎月第1・3金曜 午後7時～9時
- 場所 エポック荒尾
- 講師 梅津篤秀さん
- 会費 1,500円
- ※託児あり(2歳～就学前)。要予約。
- ☎ 働く女性の家(エポック・荒尾) ☎ 64-2884

人権、同和問題講演会

- 日時 2月21日(土) 午前9時40分(開場:午前9時10分)
- 場所 文化センター 小ホール
- 講演 「ネットトラブルに巻きこまれないために」
- 講師 松川由美さん(モバイルネットワーク研究所代表)
- ☎ 人権啓発課 ☎ 63-1139

働き女子のための自分発見講座(全3回)

- 日時 2月18日(水)、3月4日(水) 3月18日(水) 午後7時～9時
- 場所 保健センター 2階会議室
- 内容 ヨガ、メンタルコンディショニング
- 講師 平野いずみさん(ヨガインストラクター)
- 対象 30代、40代の女性
- 定員 20人
- 申込締切 2月12日(木)
- 申込方法 電話かFAXで申し込み。
- 参加費 無料
- ※託児あり。要予約。
- 持ってくるもの ヨガマット(バスタオルでも可)、飲み物
- ☎ 人権啓発課 ☎ 63-1139

大牟田高等技術専門学校 4月開始訓練生

- コース名 リサイクル科①
- 訓練期間 6カ月
- 対象 公共職業安定所長から受講あつせんを受けることができ、訓練を受けて関係職種へ就職を希望する人
- 定員 20人
- 募集期限 3月3日(火)
- 受講料 無料
- ※教科書代は別途必要。
- ☎ ハローワーク玉名 ☎ 72-8609

荒尾の物語を聞いてみませんか

- 荒尾の魅力である「花、炭鉱、干潟」をテーマにした物語の読み聞かせ会「荒尾物語カフェ」を行います。申し込みは不要です。
- 日時 2月15日(日) 午後1時30分～3時
- 場所 中央公民館 視聴覚室
- 定員 70人ほど
- ☎ 産業振興課 ☎ 63-1421

「製造業・土木建設業」就職面接会

- 日時 2月20日(金) 午後3時～4時30分(受付:午後2時30分)
- 場所 文化センター 小ホール
- 内容 ・求人企業の人事担当者と求職者の就職面接会 ・キャリアカウンセリング ・職業適性診断と就職相談
- ※参加企業情報は開催1週間前までに市ホームページで公表します。
- 対象 一般求職者の人(高校生除く)
- 持ってくるもの 履歴書(複数用意することをお勧めします)
- ☎ 産業振興課 ☎ 63-1432

公益社団法人 荒尾市シルバー人材センターからののお知らせ

当センターでは生活の中でちょっと困ったことを、ワンコイン(500円)でお手伝いするサービスを行っております。対象者は65歳以上の高齢者のみの世帯及び障害者の一人暮らしの方です。

●ご利用の内容 朝のゴミ出し・買い置きのある電球の取替・近所での買物・洗濯物干し・洗濯物取込 布団干し・布団取込・郵便物投函・エアコンフィルターの掃除・簡単な縫製・精米(10kgまで) ストープの灯油入れ・カラーボックス等の組立・クモの巣とり等々

●お問い合わせ 〒864-0011 荒尾市下井手193-1(荒尾総合福祉センター内) 公益社団法人 荒尾市シルバー人材センター TEL 65-5200 FAX 66-3210 お気軽にお電話下さい。

500円

〔有料広告〕

**イ 人権啓発センター
解放文化祭**

人権、同和問題の1日も早い解決を目指して解放文化祭を開催します。日々取り組んでいる地域活動や解放学習などの成果と作品の展示を通して、皆さんと一緒に差別のない明るい社会づくりについて考えます。

●日時 2月13日(金)～16日(月) 午後9時～午後4時30分 ※13日(金)と16日(月)は午後10時まで。

●場所 人権啓発センターと児童センター

●内容
・日々の活動や取り組みによる作品の紹介
・市内学校の人権問題に関する作品
・人権作文、ポスター、標語
・カラオケ発表会

☎人権啓発センター ☎62-1313

**募 ちびっこ探検学校
ヨロノ島**

美しい自然の中で共同生活や体験活動を通して、積極的にチャレンジする心や国際感覚を育みませんか。日本人小学生と在日外国人小学生の参加者を募集しています。

●日時 3月27日(金)～4月2日(木)の6泊7日

●場所 鹿児島県大島郡与論町

●内容 共同生活・野外活動など

●対象 小学2～6年生 (平成27年2月末現在)

●説明会日時と場所
・2月15日(日) 午後3時30分～4時30分
・福岡会場 深見ビル会議室 (福岡市博多区博多駅前4-14-1) ※入場無料。予約不要。

●申込締切 3月5日(木)

●参加費 7万8千円～18万9千円

☎国際青少年研修協会 ☎03-6417-9721

募 スポーツ吹矢教室

スポーツ吹矢は5m～10m先の円形的的めがけ、息を使って矢を放つスポーツです

●日時 4月～9月の第2・4金曜日 午後1時～3時

●場所 みどり蒼生館 多目的ルーム

●対象 市内に住む人

●定員 20人

●申込締切 2月25日(水)

●申込方法 みどり蒼生館にある申込用紙に必要事項を記入し、申し込み。

●参加費 無料

☎みどり蒼生館 ☎66-4700

イ 差押不動産の公売

●日時 2月26日(木) 受付：午後1時～1時30分

●場所 市役所 2階入札室

●物件
①金山字外曲町1052番1 (宅地/376.04㎡)
②野原字狐谷997番1 (宅地/350.82㎡) 野原字狐谷997番7 (宅地/396.70㎡)
③宮内出日字浦川1180番1 (原野/236.00㎡) ※②はまとめて売却。個別には売却しません。

●公売方法 一般競争入札(期日入札) ※公売財産の見積価額(最低入札価額)や公売保証金などの詳細は、収納課か市ホームページでご確認ください。現地と登記簿などを必ず確認してから入札してください。

●持ってくるもの
①公売保証金
②印かん
③身分証明証(運転免許証など) ※法人や代理人が入札する場合は、他にも書類が必要です。

●注意 公売開始までに滞納金が完納された場合、公売を中止します。

☎収納課整理係 ☎63-1353

有明優都戦略
**募 タグラグビー教室
(全3回)**

荒尾高校ラグビー部員とタグラグビーをしよう!!

●日時 3月7日、14日、21日 毎週土曜 午前10時～11時

●場所 陸上競技場 ※雨天の場合は、体育センターで行います。

●指導者 徳井清明さん(荒尾高校ラグビー部監督)と荒尾高校のラグビー部員

●申込締切 2月27日(金)

●申込方法 生涯学習課か運動公園管理事務所にある申込用紙に必要事項を記入し、申し込み。

●参加費 無料(運動のできる服装、靴で参加してください。雨天時は、体育館シューズが必要です)

☎生涯学習課スポーツ推進係 ☎57-8125

**募 熊本さわやか大学校
入学生**

幅広い学習や体験を通して、生きがい再発見、社会参加、新たな交流のきっかけづくりをしませんか。

●開催期間 平成27年4月～平成28年3月の毎週木曜 午後1時30分～3時30分

●場所 熊本県総合福祉センター(熊本市中央区南千反畑町3-7)

●内容
・いつまでも健康、元気がいちばん
・健康は食生活から
・知識を磨いて更なる飛躍を
・新しい世界にふれてみよう
・みんなで手をつなぎ助け合い
・これからもおしゃれに など

※年間40回ほどの開催でテーマは毎回異なります。

●対象 60歳以上の人(昭和30年4月1日以前に生まれた人)で学習意欲のある県内在住の人 ※既に卒業した人は受講できません。

●定員 100人 ※定員を超えた場合は抽選。

●募集期間 2月2日(月)～3月2日(月) 必着

●申込方法 福祉課に置いてあるパンフレットで申し込み。

●受講料 入学金5,000円、受講料15,000円(入学時に一括納入)

☎福祉課 ☎63-1406

募 働く女性の家(エポック・荒尾)主催講座

講座名	日時	内容	定員	講師	参加料など
カラーセラピー	2/20(金) 13:00～15:00	選ぶ色の意味を通じて心の声を聞きます。	10人	カラーセラピスト 深浦淳美さん	500円
手づくりお雛様	2/24(火) 13:00～15:00	布を組み合わせてかわいい人形を作ります。(針不要)	15人	働く女性の家 職員	600円
プロに学ぶマネー学	2/26(木) 13:00～15:00	年金・保険・貯蓄などを考え将来に備えます。	20人	県金融広報委員会 金融広報アドバイザー 広瀬美貴子さん	200円
パソコン講座	3/3(火)・3/4(水) 10:00～12:00	イベントなどの案内用にWordで三つ折りちらしを作成します。	12人	のびのびネット まつおかみほこ 松岡三穂子さん	2,000円 ノートPC持参 仕様ソフト:Word
飾り巻きずし教室	3/5(木) 10:00～12:00	“作る楽しみ・見せる楽しみ”のデコ巻にチャレンジ。	16人	熊本飾り巻きずし教室 主宰 早田雅美さん	1,500円

※場所はどれも働く女性の家(エポック・荒尾)。
☎働く女性の家(エポック・荒尾) ☎64-2884 ※託児あり。要予約。

イ 中央公民館まつり

中央公民館で学習している各講座・自主グループの皆さんが、1年間の成果を発表する楽しくにぎやかなお祭りです。駐車場が大変混雑しますので、公共交通機関の利用や乗り合わせでのご来場をお願いします。

●開会行事 日時/場所 2月28日(土) 午前9時30分～10時/働く女性の家(エポック・荒尾)

●発表

	舞台発表	展示発表
日程	2月28日(土) ステージ部門 3月1日(日) フロア部門	2月28日(土)～3月3日(火)
時間	午前10時～午後2時	午前9時～午後5時(3日は午後1時まで)
場所	働く女性の家(エポック・荒尾)	中央公民館
参加グループ	謡曲、吟詠、オカリナ、民謡、カラオケ、大正琴、日舞、社交ダンス、フォークダンス、ハワイアンダンス、太極拳、健康体操、健康ダンス、ストリートダンス、ゴスペル、キッズゴスペル、クラシックギター、手話劇、おこと、クロマティックハーモニカ、キッズチアリーディング、ひよっこ踊り、タヒチアンダンスなど	絵画(油絵・水彩画・鞆ペン画)、書道、俳句、パッチワーク(布あそび)、竹細工、手編み、革工芸、生花、英会話、ハングル語、スペイン語、押し花、藤工芸、リンパマッサージ体験、洋裁教室、さげもん、デジタルカメラなど

●バザー

バザー名	日程	メニュー	時間と場所
茶席バザー	2月28日(土)	お抹茶(前売り券300円)	午前10時～午後3時 働く女性の家(エポック・荒尾)
食品バザー		うどん(前売り券のみ限定300食。250円)・ぜんざい(前売り券のみ限定100食。200円)・弁当販売・コーヒー・洋菓子	
	3月1日(日)	手作りパン・コーヒー・洋菓子・弁当販売	午前11時～午後2時 中央公民館

※数に限りがあるので、当日は早めにお買い求めください。
※うどん・ぜんざい・茶席の前売り券は、事前に中央公民館でお買い求めください。
★幕の内・焼きそば・コロッケ・唐揚げ・おにぎり・ポテトフライなど。

●囲碁対局

対局日	時間	場所
3月3日(月)	午前10時～午後4時	中央公民館

※プログラムは中央公民館ホームページ、館内ポスター、パンフレットで確認できます。
☎中央公民館 ☎62-0051



第22回あらお荒炎祭

Tシャツデザイン募集



あらお荒炎祭は「4つの炎」をシンボルに市民の皆さんと一緒に作るお祭りです。
あなたの荒尾への思いがこもったTシャツで元気な荒尾の夏祭りを盛り上げてみませんか！

◆デザインイメージ

次のどれかのイメージを題材にしたものとします。

- ①「山の炎」 小岱山や陶芸の窯の恵みを象徴
- ②「海の炎」 有明海の恵みを象徴
- ③「大地の炎」
石炭産業に貢献した大地の恵みを象徴
- ④「人の情熱の炎」
荒尾が生んだ偉大な人物「宮崎兄弟」を象徴

◆応募方法

- ・荒尾が好きな人であれば誰でも応募できます。
- ・Tシャツの生地色はブラック・バーガンディー(あずき色)の2種類。
- ・デザインはA4の用紙に描いてください。(パソコンで作成する場合は、作品をJPEG形式でCD-Rに保存してください)
- ・デザインにボカシの技法は使用しないでください。
- ・デザインに使用する色は5色までとします。(枠に使用する色も含む)
- ・前面に必ず「2015」と「あらお荒炎祭」の文字を入れてください。
- ・自分で創作した未発表のものに限ります。
- ・応募は1人3点までとします。



◆募集期間

2月2日(月)～27日(金)
◆提出方法 事務局(産業振興課)に備え付けてある申込書または市ホームページに掲載している申込書に必要事項を記入し、デザインを持参するか郵送してください。

◆賞

- ・最優秀賞 1点 5万円とデザイン採用
- ・優秀賞 1点 1万円
- ・特別賞 3点 5千円相当の荒尾特産品
- ・努力賞 20点 1千円相当の荒尾特産品

◆その他

- ・応募作品に関する著作権とこれに派生する権利は「あらお荒炎祭実行委員会」のものになります。
- ・最優秀作品はTシャツデザインで使用するほか、あらお荒炎祭PR用として幅広く活用します。(作品を活用する場合、補作・修正する場合があります)
- ・応募作品は返却しません。

◆結果発表

- ・入賞者には4月中旬、郵送で通知します。
- ・広報あらお5月号と市ホームページで公表します。

◀第21回の最優秀賞受賞作品
(川勝瞳さんの作品)

〒あらお荒炎祭実行委員会事務局
(産業振興課内)
〒864-8686 荒尾市宮内出目390番地
☎ 63-1421 FAX 63-1158

2月7日(土)
OPEN!

荒尾市在宅医療連携室(荒尾市医師会内)

在宅ネットあらお

高齢者の増加・価値観の多様化に伴い、病気や障がいがある人でもできる限り住み慣れた場所で自分らしく過ごすため、「生活の質」を重視する医療や介護が求められています。地域医療機関やさまざまな保健・福祉サービス機関との連携窓口として、「荒尾市在宅医療連携室 在宅ネットあらお」は切れ目のない医療・看護・介護サービスを皆さんに提供できるよう努めていきます。



荒尾市マスコットキャラクター「マジャッキー」

●在宅の医療と生活を支えるネットワーク

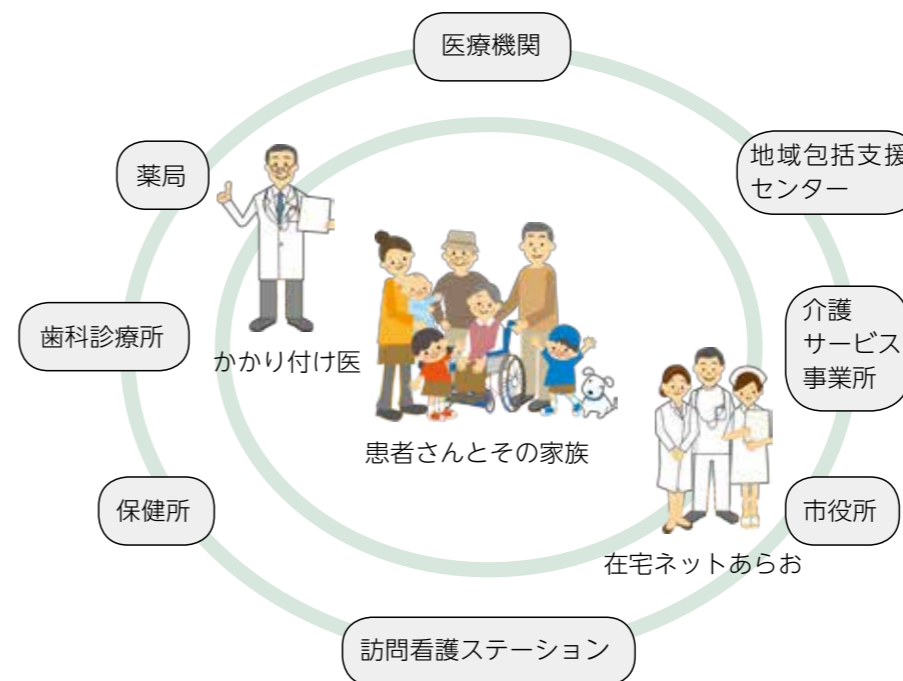

在宅ネットあらおの取り組み

- ①相談窓口の開設
 - ・患者さんやその家族からの医療・福祉の相談受け付け。
 - ・医療機関からの介護相談や退院調整の支援。
 - ・福祉施設からの医療相談・支援の受け付け。
- ②在宅医療の推進と支援
 - ・地域の在宅医療関係の人材や施設、サービスの現状調査・活用。
 - ・医療・介護関係者の研究会や学習会の開催。
- ③医療・介護・福祉の連携推進
 - ・在宅医療の担い手である診療所と病院の連携推進。
 - ・地域にある医療・介護・福祉の多職種を連携するシステム作り。
- ④市民の皆さんへの啓発活動
 - ・パンフレットなどを活用したPR活動の実施。
 - ・講演会などの開催。

こういうときはご相談を！主な相談例

- 【医療機関】
退院する患者さんの条件に合うかかり付け医を見つけたい。
- 【福祉施設】
往診できる医師を探している。
- 【患者さんやその家族】
自宅で介護したいが、やり方が分からない。

〒あらお在宅ネットあらお
(荒尾市医師会内)
〒864-0004
荒尾市宮内1092番18号
☎ 57-9350 FAX 57-9605
<http://zaitaku.arao-med.or.jp>

2015

2月

February

荒尾総合文化センター自主文化事業



— 荒尾の宝 万田坑を世界遺産へ! —

荒尾総合文化センター
(指定管理者: 中央設備 ステージ・ラボ共同体)
〒864-0041 荒尾市荒尾 4186-19
☎ 66-4111 FAX 66-4115

岡本知高

Concerto del Soprano
2014-2015

●日時 **3月8日(日)**

開場: 午後3時
開演: 午後3時30分
●場所 大ホール
●入場料
・指定席 3,500円
・自由席 一般 3,000円
高校生以下 1,000円
※当日各500円増。
※未就学児の入場はできません。

世界に響く奇跡の歌声!
その声は、聴くものすべてを
美しく揺さぶる。



高倉健 菅原文太 追悼映画祭

『ホテル』

『トラック野郎 男一匹桃次郎』

●開催日 **2月28日(土)**

●場所 小ホール
●入場料 (当日各200円増)
・一般 1,000円
・ペア(当日券無) 1,800円
・シルバー(65歳以上) 800円
・高校生以下 800円

作品名	上映開始時間
ホテル	10:00~
桃次郎	12:15~
ホテル	14:15~
桃次郎	16:20~

懐かしの昭和流行歌ショー



●日時 **3月27日(金)**
開場: 午後6時
開演: 午後6時30分
●場所 小ホール

前売券 2,000円
当日券 2,500円

【プレイガイド】荒尾総合文化センター・荒尾市役所総合案内・中央公民館・働く女性の家・大牟田文化会館・ながす未来館・玉名市民会館・ゆめタウンあらおサービスカウンター・ゆめタウン大牟田サービスカウンター他

2月の催し物

日(曜)	催し物【会場】	主催者・問
1/30(金) 1(日)	熊本県高等学校文化連盟 美術・書道・写真合同巡回展 9:00~【ギ】	熊本県高等学校 文化連盟 ☎ 096-348-7190
1(日)	熊本県ヴォーカル・アンサンブル・ フェスティバル 10:00~【大】	熊本県合唱連盟 ☎ 090-2582-7787 (山本)
1(日)	発表会 9:00~【小】	あけぼの幼稚園 ☎ 62-0636
7(土)	男女共同参画都市宣言 10周年記念フォーラム 13:00~【小】	荒尾市・教育委員会 ☎ 63-1139 (人権啓発課)
8(日)	たのしいおゆうぎ会 9:00~【大】	認定こども園 みやじま幼稚園 ☎ 62-6234
11(水・祝)	差別と戦争をなくすために ~有馬理恵さんによる一人しばい~ 14:00~【大】	あらお九条の会 ☎ 62-6078 (荒尾地区労組会議)
11(水・祝)	地域で支える 若年認知症フォーラム in ありあけ 13:30~【小】	熊大大学院 神経精神医学分野 ☎ 096-373-5184
15(日)	荒尾市子ども会大会 9:30~【小】	子ども会連合会・ 教育委員会 ☎ 57-8125 (教育委員会)

日(曜)	催し物【会場】	主催者・問
20(金)	就職面接会 15:00~【小】	玉名公共職業 安定所 ☎ 72-8609
21(土)	人権、同和問題講演会 10:00~【小】	荒尾市社会人権・ 同和教育推進協議会 ☎ 63-1139 (人権啓発課)
21(土)	音楽発表会 13:30~【大】	ひまわり幼稚園 ☎ 78-4712
22(日)	音楽発表会 9:00~【大】	南関ひまわり幼稚園 ☎ 53-8777
22(日)	音楽発表会 13:30~【大】	菊水ひまわり園 ☎ 86-5655
25(水)	進路相談会 in 荒尾 14:00~【小】	株式会社 さんぼう ☎ 092-436-3538
26(木)	シルバーヘルパー合同研修会 10:00~【小】	荒尾市老人クラブ 連合会 ☎ 66-4004
28(土)	高倉健・菅原文太 追悼映画祭 2本立て 10:00~2回上映【小】	文化センター ☎ 66-4111

【大】大ホール 【小】小ホール 【ギ】ギャラリー ※日時などは変更になる場合があります。詳しくはお問い合わせください。

◆文化センター2月の休館日は3日(火)・10日(火)・17日(火)・24日(火)



荒尾市立図書館
☎ 63-2379

●開館時間

【本館】月~土 9:30~18:30 【絵本の部屋】月~土 9:30~17:30
日・祝日 9:00~17:00 日・祝日 9:00~17:00

●休館日 毎週水曜(祝日の場合は翌日)・毎月月末館内整理休館日(日・祝日の場合は翌日/水曜の場合は直前の月曜)・特別蔵書点検日(2月末)

2月のおはなし会へどうぞ!

日時・場所	内容
6日(金) 午前11時~ 公民館ロビー・ マナビイの間	ぴよぴよおはなし会 0~2歳児対象。ミニえほん講座も 開催。
7日(土) 午後2時~ 公民館ロビー・ マナビイの間	まつぼっくりのおはなし会 歌って手遊び、みんなで楽しめる おはなし会。
14日(土) 午後2時~ 公民館ロビー・ マナビイの間	ぐりとぐらのおはなし会 歌って手遊び、みんなで楽しめる おはなし会。
20日(金) 午前11時~ みどり蒼生館	乳幼児のためのおはなし会 ボランティア「ぐりとぐらおはなし の会」によるおはなし会。エプ ロンシアター、手品など。
3/6日(金) 午前11時~ 公民館ロビー・ マナビイの間	ぴよぴよおはなし会 0~2歳児対象。ミニえほん講座も 開催。
3/7日(土) 午後2時~ 公民館ロビー・ マナビイの間	まつぼっくりのおはなし会 歌って手遊び、みんなで楽しめる おはなし会。

※どのおはなし会も参加費無料です。

新しい本入りました

その他の新着情報は図書館だより「かもめ通信」でもご確認いただけます。



出版/海鳥社

『発見!九州の滝』
熊本広志 著
定番の滝はもちろん、知る人ぞ
知る滝も紹介!
寒い冬に眺める滝も味わい深い
かもしれませんよ。



出版/復刊ドットコム

『なわとびしましょ』
長谷川義史 著
ペタンペタンと、いろいろ
な人がリズムカルになわとび
します。きっとあなたもなわとび
したくなるはずですよ。

2月の休館日

4日(水)・12日(木)

18日(水)~28日(土)

※蔵書点検のため

2月11日(水)は祝日開館日です

2月11日(水)は祝日のため、午前9時~午
後5時まで開館します。代わりに、2月12日(木)
が休館日となりますので、ご注意ください。
皆様のご利用お待ちしております。



ジャンル	タイトル	著者
一般	ラクなのに美味しい驚異の弱火調理法	山本智香
一般	身近な生きものの子育て奮闘記	稲垣栄洋
一般	できる大人の話のネタ全書	話題の達人倶楽部
一般	西鉄電車・バスのひみつ	PHP研究所
小説	奇妙な賽銭	澤田ふじ子
小説	昨日みた夢	宇江佐真理
絵本	おこだでませんように	くすのきしげのり
絵本	おつきみどろぼう	ねぎしれいこ
児童	妖精大図鑑	平林知子
児童	たんぽぽ色のリボン	安房直子
児童	ながいおるすばん	垣内磯子
ヤング	敗者たちの季節	あさのあつこ
ヤング	中学生の君におくる哲学	斎藤慶典

相談の窓口

相談は全て無料で、固く秘密を守ります。
気軽にご相談ください。

福祉の相談

- 心配ごと相談室** ★要予約
▶日時 2月18日(水) 午前9時30分～正午
▶場所 総合福祉センター
☎総合福祉センター ☎66-2993
- 女性福祉相談**
▶日時 月・水・木・金曜 午前9時～午後4時
▶場所 子育て支援課
☎子育て支援課 ☎63-1417
- 知的障がい者相談(知的障がい者相談員)**
☎宮崎京子 ☎62-1175 中川さおり ☎68-2098
- 身体障がい者相談(身体障がい者相談員)**
☎斎 浩史 ☎66-3828 深浦昭雄 ☎66-0982
☎田畑俊秀 ☎68-2113 松下さえ子 ☎66-2424
☎坂本留美子 ☎64-2094
- 障がい者定期相談** ★3月11日(水)までに要予約
知的・身体・精神に障がいがある人とその家族が対象。
▶日時 3月18日(水) 午前9時30分～11時30分
▶場所 和水町役場(本庁)
☎福祉課福祉係 ☎63-1406 ☎62-2881
- 精神保健相談** ★要予約
電話で予約日時を決定(原則第2・4水曜)
▶場所 保健センター・市役所・有明保健所
☎有明保健所 ☎72-2184
- 無料認知症相談** ★要予約
▶日時 2月12日(木)・26日(木) 午後2時～4時
▶場所 地域包括支援センター
☎地域包括支援センター ☎63-1177
- 認知症の人と家族のためのつどい**
▶日時 2月21日(土) 午後1時30分～3時30分
▶場所 長洲町中央公民館
☎認知症の人と家族の会 ☎096-223-5164

女性のための心の相談室

こ・こ・ろほっとルーム ★託児・相談どちらも要予約
▶日時 火・水・木曜 午前10時～午後4時
▶場所 働く女性の家(電話での相談もできます)
☎働く女性の家(エポック・荒尾) ☎62-7770

子育ての相談

保育園の育児相談 ★要予約
▶日時 月～金曜 午後1時～4時
▶場所 市内保育園
☎市内各保育園・子育て支援課 ☎63-1417

子育てサポート相談
▶日時 月～金曜
▶場所 保健センター
☎保健センター ☎63-1133

家庭児童相談
▶日時 月・火・木・金曜 午前9時～午後4時
▶場所 子育て支援課
☎子育て支援課 ☎63-1417

少年指導センター ヤングテレホンあらか(電話相談)

学校や友だち、家庭や子どものことなど。
▶日時 月～金曜(祝日以外) 午前9時～午後5時
☎ヤングテレホンあらか ☎66-2214

荒尾市消費生活センター 消費生活相談

▶日時 月・火・水・金曜 午前10時～正午、午後1時～4時
▶場所 市役所1階荒尾市消費生活センター
☎荒尾市消費生活センター ☎63-1173

行政相談

▶期日 2月5日(木)・19日(木)・3月5日(木)
▶時間/場所 午前10時～正午/総合案内
☎総合案内 ☎63-1503

無料法律相談 ★要予約

▶日時 ①2月5日(木) ②2月19日(木)
③3月5日(木) 午後1時～4時
▶予約受付期間(先着8人) ①2月4日(水)まで
②2月6日(金)～18日(水)
③2月20日(金)～3月4日(水)
☎総合案内 ☎63-1503

年金相談 ★要予約

▶日時 2月24日(火) 午前10時～午後3時
▶場所 市役所43号会議室
☎玉名年金事務所 ☎74-1612

マジックキーと考える! あんしん あんぜん 暮らしのヒント

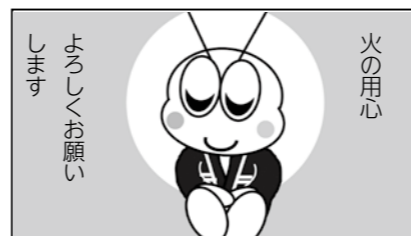
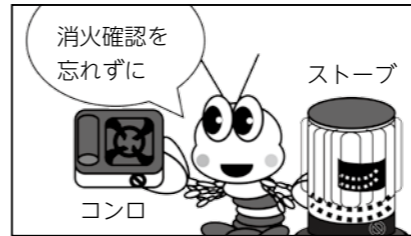

近頃、荒尾市内でも火災が頻発しています。しっかり注意しましょう!

うまか〜レシピ vol.54



〜家族が大絶賛するおいしさ! わが家の定番に〜
チーズと牛乳の洋風茶碗蒸し

- ◆材料(2人分)◆
- 牛乳..... 150cc
 - 卵..... 1個
 - みそ..... 小さじ1(6g)
 - とろけるチーズ(細切り) 15g
 - ブロッコリー..... 小2房
 - 無頭エビ..... 2尾
- (1人分あたり)
▶エネルギー 231kcal ▶たんぱく質 30.2g
▶脂質 10.1g ▶塩分 0.6g

- ◆作り方◆
- ①ボールにみそを入れ、少しずつ牛乳を加えてのばす。
 - ②卵は別のボールに溶き、①を加えながらなめらかにする。
 - ③器にチーズ、ブロッコリー、エビを入れ、②を注ぐ。
 - ④湯気のたった蒸し器に入れ、強火で1分間、その後弱火で12分間蒸す。

Point!
和食に乳製品をプラスすると、いいこといっぱい!
今回は牛乳とチーズの旨味・コクがよくマッチした推進員オリジナルレシピです。牛乳とチーズのコクのおかげで、少ない塩分ですみ、カルシウムも摂取でき、和食の欠点を見事に補っています。牛乳臭さはありません。具はブロッコリーのほか、旬の食材であるほうれんそう、春菊、わかめやあさりなど好きな具材でアレンジしてくださいね。



荒尾市 Arao City
面積 57.15 平方キロメートル
市制施行 1942(昭和17)年4月1日

人の動き
平成26年12月末現在、外国人住民を含む。

人口	54,817人	(-37)
男性	25,781人	(-25)
女性	29,036人	(-12)
世帯数	24,150世帯	(-12)

※()内は前月比の増減

5語 KATARU 編集後記

●先月、3年目の消防出初式の取材に行きました。●消防車パレード、放水玉落としや煙が充満したテントを抜ける体験施設など、来場者を驚かせる工夫がされていて、年々面白さが増しているように感じました。●司会の方も上手でしたし、放水玉落とし競技の声援も朝の寒い気温を感じさせないくらい熱気がありました。●ふんどしで盛り上げる団員さんを見て、まるでお祭り騒ぎ(笑)撮影していても楽しかったです。(前広)

◆県広報コンクールで昨年2月号の表紙「万田坑D・K・LIVE」と昨年2月号の組み写真「荒尾市消防出初式」が入賞しました。◆万田坑の写実は全国コンクールへも出品されます。◆いつも温かく見守ってください市民の皆さんのおかげです。◆ありがとうございます。◆これを励みにいっそう努力します。◆生まれて2度目のインフルエンザになりました。◆しかし、37度までしか上がりません(笑)強い体に産んでくれた両親に感謝です★(毎態)

リサイクル事業収集実績

☎環境保全課 ☎63-1370

地区	12月	10月～12月
	リサイクル量(t)	地区還元金(円)
荒尾	28.8	135,238
万田	25.0	117,812
万田中央	9.7	48,140
井手川	7.2	35,924
中央	33.1	169,953
緑ヶ丘	19.4	87,051
平井	13.9	71,768
府本	11.3	46,963
八幡	23.2	120,409
有明	17.0	82,737
清里	11.1	53,438
桜山	16.5	72,139
合計	216.2	1,041,572

人権標語

(平成25年度「解放文化祭」応募作品)

思いやる 心と心が ベストフレンド
万田小5年 稗島歩飛

勇気もつ あなたの笑顔 見たいから
荒尾四中1年 荒尾あみ

「遊ぼうよ」 友だち作りの かけ言葉
荒尾四中1年 倉野尾成美

おもてなし 優しい心は 裏にある
海陽中3年 大仁田詠一

今月の税

固定資産税 4期
国民健康保険税 9期

納期限 3月2日(月)

納期限内に納めましょう
口座振替の人は
口座残高をご確認ください

☎収納課
☎63-1353・☎63-1362



荒尾市マスコットキャラクター「マジックビー」

イベント

※1月20日現在予定されている行事です。日程や時間などはやむを得ず変更になる場合があります。
※相談の日程などは33ページの相談の窓口をご覧ください。
★リサイクルはすべて当日朝から

日 Sun	月 Mon	火 Tue	水 Wed	木 Thu	金 Fri	土 Sat
1 市民マラソン大会 (8日予備) 陸上競技場 会長旗争奪バレー ボール大会 市民体育館	2 ★中央リサイクル	3 母子健康手帳発行 9:45～10:00 保健センター	4	5	6 ★八幡リサイクル びびよおはなし 会(赤ちゃん向け) 中央公民館ロビー	7 まつぼっくりのお はなし会 中央公民館ロビー 市小体連ミニバス ケットボール大会 市民体育館
8 市ボウリング協会 会長杯 パスカワールド	9 ★荒尾リサイクル	10 ★万田中央リサイ クル 育児相談・健康相 談 10:00～10:45 保健センター	11 建国記念日 ★緑ヶ丘リサイク ル にしぼるさん (西原大神宮大祭)	12 健康相談 10:00～11:30 中央公民館	13 ★清里リサイクル 解放文化祭 (～16日) 人権啓発センター 児童センター こくんとさん (四山神社大祭)	14 ぐりとぐらのお はなし会 中央公民館ロビー 荒尾協会親睦友遊 会GB大会 ゲートボール場
15 FSC カップキッズ サッカー大会 多目的広場ほか 歩け歩け万田山ハ イキング 万田中区公民館 荒尾物語カフェ 中央公民館	16 ★万田リサイクル	17 ★井手川リサイク ル 母子健康手帳発行 9:45～10:00 保健センター	18 離乳食教室 13:10～13:30 保健センター	19 ★平井リサイクル すくすく広場 (2カ月児育児学 級) 9:20～9:45 保健センター	20 ★有明リサイクル 乳幼児のためのお はなし会 みどり養生館 愛の献血 10:00～11:30 12:45～16:00 あらおシティモー ル	21 市ミニバスケット ボール新人戦 市民体育館ほか 荒尾青年会議所杯 小学生サッカー大 会(～22日) 多目的広場ほか
22 有明・不知火地区 中学卓球大会 市民体育館	23 ★府本リサイクル	24	25 ★桜山リサイクル 1歳6カ月児健診 12:30～13:45 保健センター	26	27 3歳児健診 12:30～13:45 保健センター	28 中央公民館まつり (～3/3) 中央公民館 荒尾近県愛好者 GB大会 ゲートボール場 荒尾ダービーマッ チ(サッカー) 多目的広場 春季中学生バトミ ントン大会 市民体育館

医療

やむを得ず変更になる場合があります。医療機関に確認して受診してください。

平日夜間 小児救急診療当番医

【診療時間】 午後7時～10時
 〇荒尾市医師会 ☎62-0072(昼間)
 保健センター ☎63-1133(昼間)
 市役所 ☎63-1111(夜間)
 ※土曜の夜間の当番医は市役所へ、土曜
 の午後の診療状況は各医療機関へお
 問い合わせください。
【熊本県小児救急電話相談】
 時間 午後7時～午前0時
 〇☎#8000または☎096-364-9999

日	曜	施設名	住所(行政区)	電話
2	月	荒尾市民病院(本里雄一)	本村	☎63-1115
3	火	荒尾市民病院(行實成徳)	本村	☎63-1115
4	水	荒尾市民病院(牛島健一郎)	本村	☎63-1115
5	木	荒尾市民病院(工藤弘志)	本村	☎63-1115
6	金	こどもクリニック友枝	向陽台	☎65-8181
9	月	荒尾市民病院(伊藤隆康)	本村	☎63-1115
10	火	荒尾市民病院(行實成徳)	本村	☎63-1115
12	木	荒尾市民病院(工藤弘志)	本村	☎63-1115
13	金	こどもクリニック友枝	向陽台	☎65-8181
16	月	荒尾市民病院(佐藤章)	本村	☎63-1115
17	火	荒尾市民病院(行實成徳)	本村	☎63-1115
18	水	荒尾市民病院(田中健)	本村	☎63-1115
19	木	こどもクリニック友枝	向陽台	☎65-8181
20	金	荒尾市民病院(工藤弘志)	本村	☎63-1115
23	月	田宮医院	大島町	☎62-0017
24	火	荒尾市民病院(足達照之)	本村	☎63-1115
25	水	荒尾市民病院(行實成徳)	本村	☎63-1115
26	木	荒尾市民病院(工藤弘志)	本村	☎63-1115
27	金	こどもクリニック友枝	向陽台	☎65-8181

休日当番医

【診療時間】
 外・内・眼…午前9時～午後5時
 (大牟田市の眼科は午後6時まで)
 歯…午前10時～午後4時
 ※午後5時以降は市民病院救急外来
 をご利用ください。
 〇有明消防本部災害情報指令センター
 ☎69-1760
 保健センター ☎63-1133(平日)
 市役所 ☎63-1111(土・日・祝)

日	曜	※	施設名・住所(市内は行政区)	電話
1	日	外	ふじさわクリニック	四ツ山町3丁目 ☎64-2238
		内	荒尾駅前クリニック	大正町1丁目 ☎64-1895
		歯	圭介歯科・矯正歯科	境崎東 ☎62-1822
8	日	眼	中山眼科医院	大牟田市吉野 ☎0944-58-0028
		外	吉田整形外科クリニック	牛水上 ☎62-6200
		内・小	山田クリニック	東屋形2丁目 ☎62-7722
11	水	歯	ふじもと歯科医院	野原北 ☎68-3755
		眼	大牟田市立病院	大牟田市宝坂町 ☎0944-53-1061
		外	荒尾脳神経外科医院	川登 ☎65-6030
15	日	内・小	山田クリニック	東屋形2丁目 ☎62-7722
		歯	まえじま歯科医院	新生西 ☎68-6489
		眼	米の山病院	大牟田市今山 ☎0944-51-3311
22	日	外	緑ヶ丘クリニック	緑ヶ丘2丁目 ☎64-8007
		小・内	こどもクリニック友枝	向陽台 ☎65-8181
		歯	福嶋歯科医院	大島町3丁目 ☎62-1472
22	日	眼	まつお眼科	大牟田市青葉町 ☎0944-55-3088
		外	いしかわ産婦人科	野原南 ☎68-5511
		内	あだち内科胃腸科クリニック	岱洋中 ☎65-8500
22	日	歯	蔵本歯科医院	大正町1丁目 ☎62-0772
		眼	石塚眼科医院	宮内出目西 ☎64-2780

※種別 外…外科系
 内…内科
 小…小児科系
 歯…歯科系
 眼…眼科

◆内科を子どもが受診するときは、事前に
 医療機関へお問い合わせください。

調剤薬局	
有限会社	あけぼの薬局
(市民病院前)	☎63-2123
	毎日営業
	(時間:午前8時30分～午後8時)

有明高校陸上競技部



- ◆古川夏海 1区・2年生。不動のエース。県代表として都道府県対抗駅伝に3年連続出場。趣味は食べること。
- ◆吉野双葉 2区・2年生。ロードでは記録以上の走りを見せ、安定感のある走りに定評。趣味は音楽鑑賞。
- ◆高野鈴菜 3区・2年生。歩幅を大きくとるストライドとスピードのある走りが持ち味。趣味は食べること。
- ◆丸橋茉優 4区・3年生。主将。スピードがあり、短い距離に強い。粘り強い走りを見せる。趣味は音楽鑑賞。
- ◆飯沼みのり 5区・2年生。昨年の県高校総体3,000mで3位入賞。粘り強い走りが特徴。趣味はおかしづくり。

昨年、創部11年目で初となる都大路（全国駅伝大会）への切符を手にした有明高校陸上競技部。出走できるぎりぎりの人数・5人で夢をつかみとりました。

全国大会では36位とあと一歩及びませんでした。大舞台を走りぬいた選手たちの表情は晴れやかです。「納得のいく結果ではなかったけれど、良い経験ができ、自信になりました」と、声をそろえます。

丸橋主将は「4人は歴代の部員の中でも一番力があり、さまざまな経験を重ねてきました。その経験を生かし、さらにレベルアップして、ことしこそは都大路で入賞してほしい」と、エールを送ります。下級生は「筋力トレーニングで体づくりに重点を置き、今度は新入生と都大路に戻ってこられるよう、いっそう努力します」と、次の目標を定め、すでに新しいスタートを切っています。

「5人しかいないので、一人でも欠けると駅伝に出場できません。なので、自己管理を

徹底し、『自分がしっかり頑張らないと！』と、どのチームよりも意識を高く持つよう心掛けていました」寮で共同生活を送り、家族のように固い絆でむすばれた5人。時にけんかをしながらも、励まし合い、力を合わせ、数々の試練を乗り越えてきました。

昨年夏、チームはエース古川選手の故障という困難に見舞われました。しかし、このことがきっかけで「ベストな状態でない選手がいても、残りの選手がさらに力をつけて、カバーしないとイケない」と、強く意識するように。チームは一回り成長することができました。

これまでを振り返り、「たくさんさんの声援のおかげで都大路を走らせてもらいました。何より、この5人だったからこそ、今まで諦めずにやってこられた」と、互いをねぎらいます。卒業する丸橋主将から夢のタスキを託された4人は、新入生と共に、夢の続き・都大路を目指し、全力で駆け抜けます。