

広 報

あなたとまちを
つなぐ情報紙

あらお

しあわせ 優都 あらお Arao City Public Relations vol.1463

市民プールに遊びにおいでよ！



7月19日、荒尾市民プール(荒尾市荒尾4110番地2号)がオープンしました。
8月24日(日)まで毎日泳ぐことができます。営業時間は午前9時30分～
午後5時です。夏の思い出を作り、ぜひ友だちや家族と遊びにきてください！
(撮影日：7月21日)

Proud!
Japan

8

Aug 2014
[平成26年]

おもな内容 main contents

特集 水の来るところ 行くところ	3
まちの話題	10
しあわせ 実感 まちづくり 2	13
子育てのひろば	14
保健・健康	16
市民病院からのお知らせ	19
緑ヶ丘リニューアルタウン 分譲中!	20
荒尾の宝 万田坑を世界遺産へ!	21
職員採用試験	22
くらしの情報	24
試験・募集・イベント	30
図書館情報	34
文化センター情報	35
相談の窓口など	36
あらおカレンダー	39

声の広報 [文字による情報入手が困難な障がい者のための音声録音版広報紙]
〒769-0292 荒尾市 福祉課 電話 63-1406

荒尾市ホームページ
http://www.city.arao.lg.jp/

携帯電話専用サイト (通信費は閲覧者負担)
http://www.city.arao.lg.jp/defaultM.aspx



★荒尾市強調月間★
8月は「節水の月」



広報あらおは見やすく読み間違えにくいユニバーサルデザインフォントを使用しています。

はじめての
HAPPY BIRTHDAY



8/15 生
ふくどめゆい
福留唯ちゃん
(増永)
いつも元気いっぱい唯ちゃん。これからもニコニコ笑顔で大きくなーれ♪



8/13 生
つきのりな
月野瑚波ちゃん
(大谷)
いたずら大好き! 食べるの大好き! お兄ちゃんと仲良くね♡



8/19 生
たなきま
谷崎なねちゃん
(万田中)
優しい女の子に育ててね★



8/29 生
みやまきふみし
宮崎福志君
(八幡台)
いつも笑顔でガンバリやの福ちゃん☆
幸福いっぱいな未来を歩んでね♪



8/30 生
ながせさら
永瀬紗楽ちゃん
(牛水)
かわいい笑顔にパパもママもとっても癒されてるよ! 元気に育ってくれてありがとう!

1歳の誕生日を広報あらおでお祝いしませんか

- 申込締切 毎月10日 (9月生まれの人は8月10日)
- 申込方法 子どものデジタル写真・名前(ふりがな)・誕生日・性別・行政区・電話番号・30字ほどのメッセージを添えて、秘書広報課へメールで提出。
- 応募先 kouhou@city.arao.lg.jp ※応募多数の場合は抽選。

題字を書きました

きれいな字を書けるようになって、去年から習字を習い始めました。得意な科目は算数と図工です。3歳の妹のお世話をしたり、一緒に遊んだりすることが好きです。ケーキなど甘いものをつくるのが好きなので、将来はパン屋さんになりたいです。



中央小学校 3年
井原美紗希さん
いほらみ さき



中央配水区にある荒尾市民プールでは地下水を100%使用しています。6月7日、水泳教室に通う子どもたちが市民プールで元気に泳ぐ姿が見られました。

特集

水の来るところ 行くところ ~上水道編~

問企業局総務課 ☎64-3350

安心・安全な命の水を届けるために

蛇口をひねれば、いつでもどこでも水が出てきます。しかし、水道水として地下水や川の水をそのまま飲むことはできません。安心・安全な水を皆さんに届けるために、本市ではさまざまな事業を展開しています。本市では1日に千5百万ℓほどの水が使われ、市民1人当たり換算すると300ℓほどになります。水は限りある資源であり、皆さんにお届けできる水にも限りがあります。私たちの生活に欠かすことのできない水。私たちの命に直結しているといっても過言ではありません。

自然環境に恵まれているため、荒尾の水は6つの配水区全てで地下水が使われています。そのうちの1つ、中央配水区では、先進的な取り組みを行うありあけ浄水場の水と地下水をブレンドして、皆さんに水を届けています。昭和32(1957)年に市の水道事業が始まる前は、炭鉱で働く人たちの住宅に炭鉱会社が設置した「社水」が荒尾にある主な水道でした。このようにかつて炭鉱の町だった本市独自の水の歴史もあります。毎日使う身近なものなのに、意外と知らない水のことが多くあります。今月は水の来るところである上水道、来月は水に行くところである下水道について考えます。

WATER PICK UP

企業局を設立しました!



荒尾市は4月から水道局と下水道課を組織統合し、企業局を設立しました。健全な経営を行うため、生活基盤である水道と下水道を一体的な事業として管理・運営し、民間企業と同じような経営手法を導入しました。皆さんに最良の行政サービスをお届けします。

◆桜山・八幡台・野原・清里・八幡増圧配水区の水の流れ

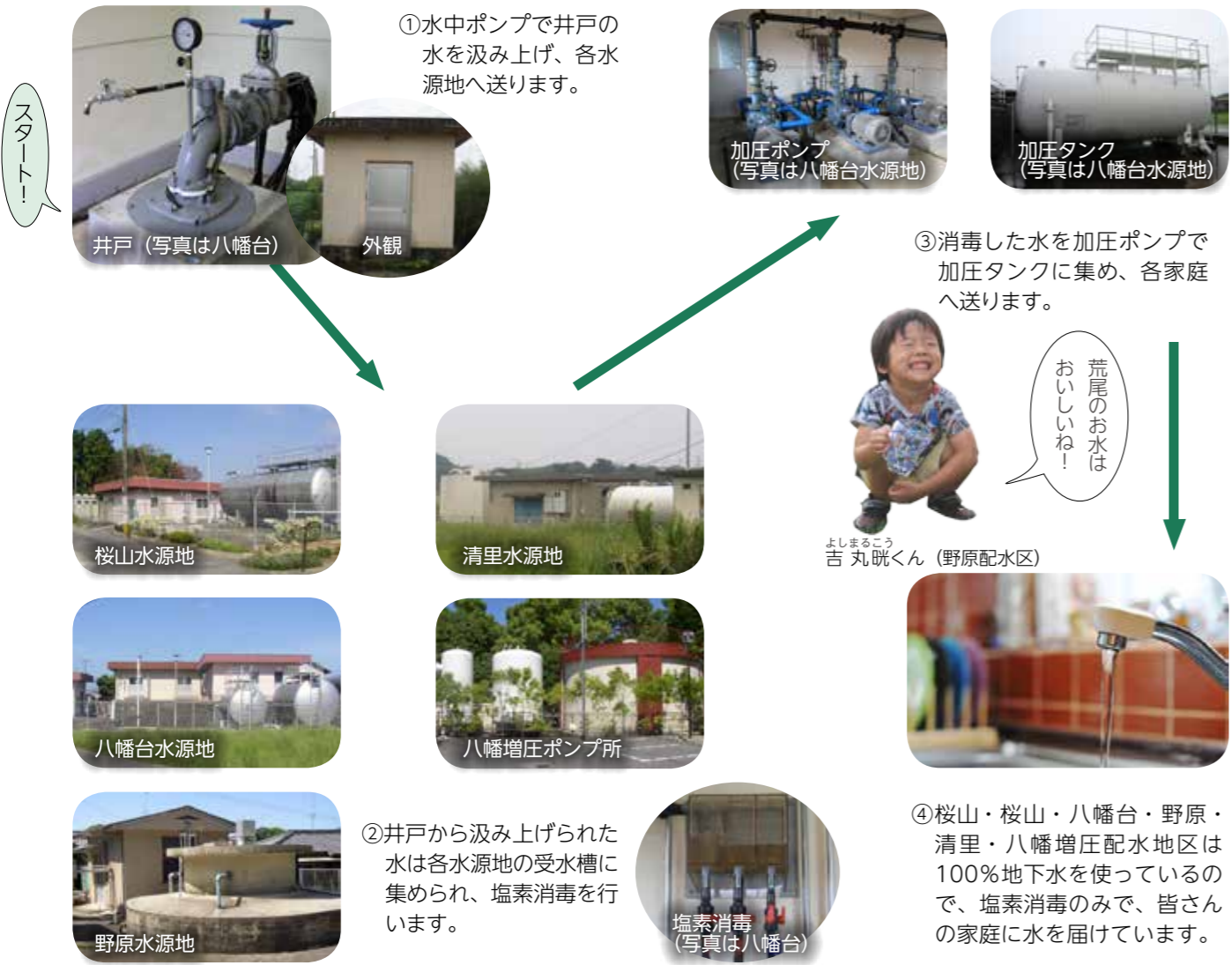

配水区	1日に配水する水量
桜山	150万ℓ
八幡台	100万ℓ
野原	30万ℓ
清里	40万ℓ
八幡増圧	80万ℓ
中央	1,100万ℓ

家の水がどの配水区から来ているか確認してみよう！



WATER PICK UP

家庭で漏水チェックを！

荒尾市では漏水などで1割の水が漏れています。家庭で漏水した分も水道料金に加算されてしまいます。簡単にチェックできるので、気になる人は漏水調査を行ってみてください。

●調査方法
家の水道の蛇口を全て閉め、その状態で量水器の中のパイロットの動きが止まっているか確認する。動いていたら、漏水の可能性がります。企業局にご連絡ください。

企業局お客様センター ☎ 64-3333

WATER PICK UP

上下水道展を開催します

8月は「節水の月」です。節水の方法や上下水道の役割などを楽しく紹介します。ぜひお越しください！

- 日時 8月24日(日) 午前10時~午後3時
- 場所 あらおシティモール(であいの広場)
- 内容 パネル展示(上下水道事業の概要、節水の方法、処理水でのホタル飼育状況など) / ヨーヨーつり / 上下水道施設の模型による水処理実演と微生物観察 / ありあけ浄水場が作る「膜ろ過水」の試飲コーナー / 汚泥肥料と花の苗無料配布など

STEP 1 わが家の水道水はどこから？ 水道エリアマップ

上の図は配水区ごとのエリアを示した地図です。桜山・八幡台・野原・清里・八幡増圧配水地区では、地下水(井戸水)を塩素消毒後、市内5千3百世帯ほどに届けています。中央配水区ではありあけ浄水場で処理された水と地下水をブレンドして、市内1万7千世帯ほどにお届けしています。

どの配水区でも地下水が使用されています。地下水の恩恵を受けられるのは、大量の水を蓄えることができる小岱山があるなど、自然豊かな荒尾の環境のおかげです。

同じ荒尾市民でも、住むところが違えば、飲んでいる水も異なります。わずかながら味も異なります。市内の異なる配水区の友人の家に遊びに行くときなどに、水の飲み比べをしてみるのもおもしろいかもしれません。

▲小岱山

6つの配水区から水を届けます

STEP 2

おいしい荒尾の水

WATER PICK UP

水道水をおいしく飲もう



ちょっとした工夫で水道水をよりおいしく飲むことができます。ぜひお試しください。

●おいしい水の簡単レシピ

- ①水道水にレモン汁を数滴（適量）入れる。
- ②半日、冷蔵庫で冷やす。

企業局職員のおススメの水の飲み方

◆企業管理者 村上寧浩



毎日、水道水にレモンを入れ、冷蔵庫で冷やして飲んでます。食事の前には水道水に青汁の素を入れて飲むようにしています。寝るときは枕元に水の入ったペットボトルを置いてます。就寝中は体から多くの水分が失われるので、寝る前と起きたあとは、水を飲むことをお勧めします。

◆企業局総務課参事 小宮智和



6年前から、一晩寝かせた水道水を一日に3ℓほど常温で飲んでます。以前はよく発熱していましたが、水道水を飲むようになってからは、病気をあまりしなくなりました。水道水はインフルエンザ対策にも効果的といわれているので、うがいをするときにもお勧めです。

荒尾市では、残留塩素・色・濁りの3項目の検査を市内18箇所で行っています。また、51項目の検査も市内9箇所で行っています。他にも水質管理に必要な検査を行い、皆さんに届ける水の安心・安全を徹底しています。企業局には24時間職員が常駐し、道路からの水漏れなどさまざまなトラブルにも対応しています。



▲監視室

水質項目	おいしい水の要件	荒尾市の水★
蒸発残留物	30～200mg/ℓ	198mg/ℓ
硬度	10～100mg/ℓ	90.7mg/ℓ
遊離炭酸	3～30mg/ℓ	13.8mg/ℓ
過マンガン酸カリウム消費量	3mg/ℓ以下	0.2mg/ℓ未満
臭気強度	3以下	1未満
残留塩素	0.4mg/ℓ以下	0.35mg/ℓ
水温	20℃以下	19.4℃

※厚生労働省が設置したおいしい水研究会が定めた数値
★平成25年度の6配水区の年間平均値

おいしい水を
しっかり管理！

左の表は、おいしい水の要件*を数値化したものです。荒尾の水は全ての要件を満たす、おいしい水であることが証明されています。

◆主な用語解説

- 【蒸発残留物】水が蒸発したあとに残る物質で、主にミネラル。適度に含まれるとこくのあるまろやかな味がする。
- 【硬度】カルシウムとマグネシウム。硬度が高すぎるとしつこい味がする。
- 【遊離炭酸】水中に溶けている炭酸ガス。地下水に多く含まれ、水に爽やかな味を与える。
- 【過マンガン酸カリウム消費量】有機物の量。有機物が多いと消毒に使う塩素が多く必要になり、味を損なうことも。
- 【残留塩素】水道水に残る消毒用に添加した塩素量。塩素が残っているのは適切な消毒が行われている証。濃度が高いとカルキ臭がする。

Interview



企業局建設課 近本一宏

水は毎日の生活に欠かせない大切なものです。市民の皆さんの生活に直結する水道事業に携わることができ、誇りに思っています。荒尾市には豊富な地下水だけでなく、ありあけ浄水場などで使われる先進的な技術もあります。荒尾の水はおいしい水の要件をきちんと満たし、きめ細かな管理がなされています。これからもおいしくて安全な水をお届けできるよう頑張ります。

担当：水質管理・上水道施設管理

◆中央配水区の水の流れ



WATER PICK UP

ありあけ浄水場までの水の流れ

- 1 菊池川
県北最大の河川。荒尾市は菊池川の水利権を持っています。
- 2 白石堰
菊池川の中流域にあり、ここから川の水を取り入れます。
- 3 上の原浄水場
不純物を取り除き、水道水の原水と工業用水を作ります。
- 4 金山分水場
ありあけ浄水場と有明工業用水（長洲方面）に行く水に分かれます。
- 5 ありあけ浄水場
不純物を取り除き、消毒して水道水を作ります。

高性能で環境に優しい ありあけ浄水場

ありあけ浄水場は荒尾市と大牟田市が共同で作った日本で初めての県境を越えた浄水場です。災害が起きたときには、両市で水を供給し合うことができるので、災害に強い浄水場といえます。中央監視室には職員が24時間常駐し、安心・安全な水の管理をしています。一日に720万ℓを荒尾市へ、千800万ℓを大牟田市へ、合計で25mプル87杯分の原水を水道水に変えて送水しています。

浄水場では、浄水処理にセラミック膜を使ったろ過方式を採用。原水の不純物を完全に除去することができます。高性能のシステムです。①敷地内にソーラーパネルを設置②セラミック膜でろ過した不純物を肥料として使用できる③金山分水場から浄水場までの高低差を利用して水を送ることで電力を抑えられるなど環境に優しい浄水場でもあります。

▲膜ろ過装置

▲セラミック膜



今まででもこれからも

水の道は続いていく

ありあけ浄水場で作られた水はこの鉄道敷（大牟田市臼井新町）の下にある配管を
通って、荒尾市の中央配水区に送られます。
かつては鉄道敷の上を石炭や炭鉱関係者を
運ぶ炭鉱電車が通っていました。

私たちは自然の中で循環している水を使って生活しています。上水道は安心・安全な水を家庭に送り、下水道は家庭や工場で汚れた水をきれいに海に返しています。

今までも、私たちが享受してきたように、これからも命の水を未来に残すため、きれいな水と自然を守っていく必要があります。

地球にある水のうち0.8%しか私たちは飲むことができません。水は私たちの生活になくてはならない命の源です。その恩恵を与えてくれる小岱山に抱かれて、自然豊かな環境で暮らすことができる喜びや誇りを次の世代に伝えていくことはとても大切なことではないでしょうか。

水道事業はみんなの支え合いで成り立っています。期限内に水道料金を納めるなど水道事業へのご理解もよろしく願います。

次号では低コストで環境に優しい取り組みなどを行う荒尾市の下水道事業について考えます。お楽しみに！



STEP 3 水の道と炭鉱

水道の始まりは炭鉱の専用水道

明治42（1909）年、市の水道事業が始まるよりも50年ほど前に、三池炭鉱専用水道（社水）が創設されました。専用水道は炭鉱会社や炭鉱で働く人たちが住む社宅などに布設。炭鉱周辺の一般家庭にも専用水道が普及していたため、市域の15%に給水された。他にも大牟田市と旧陸軍造兵廠（兵器工場）が布設した若干の水道が存在しました。炭鉱のまち・荒尾なら



▲万田宅（昭和14年）

Interview



万田坑ステーション
施設長 進藤健介（昭和24年生まれ）

父が炭鉱マンだったので、緑ヶ丘にある社宅で生まれ育ちました。自宅の流し台に小さな蛇口があり、そこで顔を洗ったりしていました。食事の準備や洗濯などには4～5軒共同で外にある大きな水道を使っていました。風呂は500～千世帯ほどで共同だったので、みんなと裸の付き合いができて楽しかったです。当時、社宅では水道代も電気代も無料だったので、節水や節電の意識はほとんどありませんでしたが、今は水も電気も大切に使っています。

荒尾市の水道事業

昭和28（1953）年、市民の保健衛生の向上、消防や商工業発展のため、荒尾市は水道事業の開始を決定します。4年間の準備期間を経て、昭和32（1957）年、水道事業を開始しました。当時は給水人口2万人、一日最大給水量4百万ℓでした。

ではの独自の水の歴史といえます。一方、専用水道のない一般の家庭は井戸水を使っていた。滅菌処理をしていない水のため、赤痢などの集団発生を引き起こす危険もありました。

二つの水道

荒尾市には市が供給する「市水」と三池炭鉱専用水道の「社水」という二つの水道が存在しました。社水は市水よりも早く給水を開始していたため、全市民を対象とする消防や水道行政を行うのに、さまざまな不均衡が生じていました。その解決策として、水道一元化は長年の課題でした。国・県・地元関係者が半世

給水区域を広げるなど6次にわたる拡張事業を実施。現在では給水人口5万4千人、一日最大給水量2千240万ℓにまで事業を拡大しています。

WATER PICK UP

水道一元化工事を行います

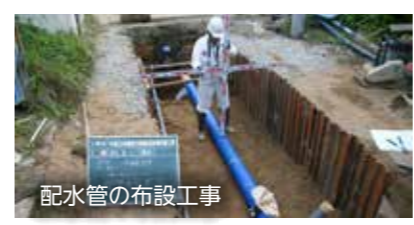

配水管の布設工事

社水を市水へ一本化する水道一元化を実施します。暫定的に社水の施設を使用して市水を給水しますが、5年間かけて順次、市の配水管から給水するための工事を行います。工事中は、通行規制などご迷惑をお掛けしますが、ご理解をお願いします。

- 平成26年度工事予定地区
下井手・本井手・万田方面
- 工事内容
道路上にある市水道本管から各家庭の水道管との接続工事

紀にわたり一元化の協議を続けてきましたが、なかなか進展しませんでした。しかし、平成9（1997）年の三井三池炭鉱閉山をきっかけに国庫補助を受けられるようになり、一気に一元化に弾みがつきました。そして、新たな水源を確保するため、平成24（2012）年、ありあけ浄水場を建設。関係機関の頑張りもあり、ことし4月、水道の完全一元化が実現しました。これにより、社水は百年にわたる役目を終えました。

これから5年かけておよそ千6百世帯の切替工事を行います。この工事が完了することで、荒尾市の炭鉱閉山に伴う水道関連事業も遂に終わりを迎えることとなります。

6/16 食でみんなを元気に ～全国食生活改善推進員協議会名誉会員賞受賞～

▶同賞は90歳を超えても推進員として活躍している人に贈られます。



荒尾市食生活改善推進員協議会の堺照子さん(下井手)は、全国食生活改善推進員協議会から名誉会員として表彰を受け、市長に報告しました。荒尾市民としては初めての受賞です。

平井地区を中心におよこ料理教室などを通して、市民の食生活の改善に取り組んできた堺さん。市協議会の立ち上げにも携わり、平成3年～16年まで初代会長も務めました。「これからも食でみんなを健康にしたい。そして、荒尾市を元気にまちにしていきたい」と、意気込みを語りました。

6/16 タスキをつけて安全な登下校を ～府本小学校児童へ安全タスキ寄贈～

▶山崎府本地区協議会会長と荒木さん(左から)。今回の寄贈で全児童にタスキが行き渡りました。



府本地区協議会が交通安全タスキ 80本を府本小児童へ贈りました。既に各登校班班長と副班長に交通安全協会府本支部からタスキが贈られていましたが、全児童にタスキが行き渡るとの要望を受け、「地域の子どもの登下校をより安全なものにしたい」と、反射材の付いた交通安全タスキが贈られました。

贈呈式では、府本小6年・総務委員長の荒木悠那さんが「もらったタスキを着けて安全に気をつけて登下校します」と、お礼を述べました。

6/27 きれいで住みよいまちのために ～環境美化功労者表彰～

▶受賞者の中には、30年間活動を続けていらっしゃる方もいます。



長年、ボランティアで市内の環境美化活動に携わってきた団体と個人を称え、環境美化功労者表彰式を市役所で行いました。

本年は、田倉区一日会、府本老人会慶寿会の2団体と池上泰俊さん、朽網勝喜さん、沢村節雄さん、城英明さん、立山守孝さん、早起圭彦さんの6人を表彰しました。

どなたも道路や公園などの清掃・草刈り・花植えなどを5年以上続け、住みよい環境のまちづくりに貢献しています。

7/2 笹の葉さらさら♪ ～清里保育園児 七夕飾り付け～

▶笹は熊本県建設業協会荒尾支部の皆さんに用意してもらいました。



清里保育園あお組の年長児 12人が市役所正面玄関前で七夕の飾り付けを行いました。

園児たちは願いごとを書いた短冊や保育園のみんなで作った色とりどりの飾りを一生懸命笹に結び付け、「レスキュー隊になりたい」「戦隊ヒーローになりたい」「補助輪なしで自転車が乗れますように」などの願いごとで笹をあっという間にいっぱいになりました。

飾りを付けた後、園児たちは願いを込めて、元気よく七夕の歌を歌いました。

6/20 荒尾へようこそ! ～ワールドキャンパス 2014 来荒～

▶学生たちは8月初旬まで全国8箇所を回ります。



オランダ・ノルウェー・アメリカなど世界9カ国の大学生 22人が市役所を訪れ、前畑市長と意見交換を行いました。まちづくりや世界遺産登録を目指す万田坑について活発に質問がなされ、学生たちは荒尾市への理解を深めました。

NPO法人ワールドキャンパスインターナショナル(代表:西村紀公さん・荒尾市出身)主催の交流・学習ツアーで来日した学生たちは市内に1週間滞在。ホームステイや小学校訪問などを行い、荒尾でのひとときを満喫しました。

6/25 揃ろた揃うたよ 早乙女が揃ろた (田植え唄) ～野原八幡宮 御田植祭～

▶収穫した米は年末に神饌米として参拝者などに配られます。



五穀豊穰を祈願する伝統神事の御田植祭は、野原八幡宮の境内にある神田で行われました。田植え唄と鈴の音が響く中、菅笠にかすりの着物の早乙女 18人が、唄に合わせて丁寧に苗を植えました。八幡小学校から5年生 50人も駆けつけ、泥だらけになりながら、田植えを楽しみました。早乙女として参加した人は「神田は歩きにくかったですが、貴重な体験ができて楽しかったです。伝統行事なので、これからも続けていきたい」と、話していました。

ちびっ子ひろば

第7回 シオン園保育所

保育園・幼稚園での子どもたちの様子を紹介します。ご近所のあの子も登場してるかも!?



7月15日、シオン園保育所の園児たちは室内で歌を歌ったり、積み木で遊んだりして過ごしました。

思いっきり遊ぶだけでなく、しっかり話を聞くことができる園児たち。キリストの教えの下、一日一回、両親の仕事の無事などを願い、お祈りもしています。

園では、持ち寄って生けた花を近くの学校へ届けに行ったり、園の祭りに地域の人を招待したりと、さまざまな人たちと触れ合い、交流を深めています。たくさんの人たちの愛情に包まれながら、園児たちはのびのびと園での生活を楽しんでいました。



- 1 ポール遊び
- 2 読み聞かせ
- 3 歌
- 4 パズル遊び
- 5 組み立てブロック遊び
- 6 昼食
- 7 昼食はセルフサービス。

シリーズ
しあわせ
実感
まちづくり 2

このコーナーでは、各地区で緑の下
の力持ちとして頑張っている人に
スポットを当て、ご紹介します。

第2回



②万田地区の取り組み

万田地区は荒尾の玄関口である荒尾駅、1,900株のバラが咲き誇る「おもやい市民花壇」や夭折の少女詩人「海達公子」が育った町として知られます。協議会では、住民同士の親睦を深め、健康で明るい地域づくりを目指し、さまざまなイベントを行っています。多くの住民がイベントに参加するなどまとまりのある地区でもあります。

人とのつながりを大切にできる地域に

万田地区協議会会計 高口清さん

最近、さまざまな世代で触れ合う機会が少なくなってきたように感じます。人生の先輩として多くのことを教えてくれるお年寄りや若い世代の交流は不可欠だと思います。地域の行事に参加することで、住民同士が顔を合わせ、互いを知る良い機会にもなります。幅広い世代に参加してもらい、人とのつながりを大切にできる思いやりのある地域にしていきたいです。



Kiyoshi Kouguchi 高口清
こうぐち・きよし 昭和24年生まれ、大正町在住。大正町自警団に所属。能の詞章を読む喜多流の謡曲を30年ほど続けています。

万田地区協議会事務局長 菊堂義文さん

この街に住んでよかったと感じられるように

二小のPTA会長に就任したとき、二小元気が発足し、元気づくりに参加するようになりました。今年度から地区協議会の事務局長と社会教育主事補を務めています。分らないことばかりで毎日が勉強ですが、周りの皆さんに温かく支えてもらい、感謝の気持ちでいっぱいです。自分の街に誇りを持ち、「この街に住んでよかった」と地区の皆さんに感じてもらえるようなまちづくりを進めていきたいです。そのため、グラウンドゴルフ大会などさまざまな地区のイベントを更にもっと、多くの人が参加してもらい、住民同士をつなぐことが協議会の役割と考えています。まちづくりを通して、人とのつながりという大きな財産を次の世代に残せるよう努力していきます。



Yoshifumi Kikudo 菊堂義文
きくどう・よしふみ 昭和25年生まれ、境崎中在住。山鹿市(旧菊鹿町)出身。万田地区にある真興寺の住職を務めています。



1_海達公子も利用していた荒尾駅。2_歩け歩け大会。毎回、たくさんの方が親睦を深めます。3_グラウンドゴルフ大会。簡単なルールなので誰でも気軽に参加できます。

Town Topics

まちの話題

ARAO CITY

有明優都戦略
7/5・12・26 ラグビーで荒尾を元気に!
~第18回タグラグビー教室~



▶タグラグビーのボールに慣れるためのボールリレー。

小学生を対象に3回にわたり、タグラグビー教室を陸上競技場グラウンドで開催しました。この教室は、全国大会出場の強豪・荒尾高校ラグビー部の部員と監督が中心となり、子どもたちの健全な育成を図り、ラグビー人口を増やすために行われています。子どもたちはボールを片手に思いっきり走りまわり、高校生とのプレーを楽しんでいました。参加者は「とっても楽しかったので、次の教室が待ち遠しいです」と、話していました。

7/6 干潟には海の生きものがいっぱい!
~荒尾干潟の日 干潟の生き物観察会~



▶「荒尾干潟の日(7月3日)」の取り組みの一つとして開催されました。

荒尾干潟で干潟の生き物の観察会を行いました。あいにくの雨でしたが、市内外から親子連れなど76人が参加。荒尾高校の松浦弘先生の指導の下、カニや貝などを採取しました。その後、漁協会議室に移動し、スライドに映された採取した生きものについて先生から説明があったり、白い容器に生きものを移してみんなで観察したりしました。参加した小学生は「干潟にたくさん生きものがあることが分かって、興味深かったです」と、笑顔で話していました。

地域の活動 掲示板 8月
(7月15日現在)

☎ 63-1395

参加しませんか? 地域イベント

イベント名	日時	場所/主催
第8回 盆踊りの集い	9日(土) 午後4時~9時	八幡小学校運動場/八幡地区協議会
第3回万田中央ふれあい夏祭り	10日(日) 午後5時~9時	万田中央地区グラウンド/万田中央地区協議会
第5回井手川地区市民盆踊り大会	10日(日) 午後5時30分~8時30分	総合福祉センターグラウンド/井手川地区元気づくり会
第9回 平井ふるさと祭り	10日(日) 午後3時~9時	平井小学校/平井地区協議会
クリーン作戦	30日(土) 時間未定	野外音楽堂/よかまち中央会

イベント スナップ

各地区でさまざまなイベントが開催されました。どの地区もたくさんの方でぎわっていました。

七夕まつり



みどりが丘元気がいい 八幡地区協議会

第8回グラウンドゴルフ大会



万田中央地区協議会

めだかの学校



二小元気会

第17回八幡地区健康推進大会



八幡地区協議会

そうめん流し



桜山元気がいい

8月の子育て応援イベント

★地域子育て支援拠点事業

どれも午前10時～午後3時、参加費は無料。(日・祝日は休園) 各ひろばでは、月～金に園庭開放・電話相談を行っています。



ひろば名	内容	場所
こじか ☎68-0055	●月曜・火曜・金曜…わらべ歌・絵本など(15日は休み) ●木曜の午前中は0歳児対象(予約制)…7日はわらべ歌・絵本・身体測定。21日・28日はわらべ歌・ベビーマッサージ。	こじかのBambi (増永1800番地)
	●6日(水)・20日(水)・27日(水)…親子プール ●自由活動日 …2日(土)・9日(土)	こじかひろば (桜山保育園)
なかよしひろば ☎62-0749	7日(木) ソフトエアロビ 21日(木) リズムあそび 28日(木) 親子体操	なかよし保育園
カンガルーポケット ☎65-8655	●自由活動日 …月曜・火曜 わらべ歌・絵本の読み聞かせ・折り紙遊びなど	カンガルーハウス (カンガルー保育園前)
	●自由活動日 …水曜・木曜(13日・14日は休み) 歌遊び・製作遊びなど	

★子育てサークル・クラブのひろば

日(曜) 時間	サークル名・内容(場所・対象・参加費・持ち物)など	問
6日(水) 10:00～12:00	ふたごちゃんサロン「ふたつ星」 母子保健推進員主催。双子など多胎児を持つお母さん同士で語り合います。/保健センター2階会議室で/双子や多胎児を持つ保護者と双子や多胎児を妊娠中の人/無料	保健センター ☎63-1133
6日(水) 10:00～11:30	あかちゃんクラブ 赤ちゃんについて学びましょう。赤ちゃんの五感を刺激するおもちゃ作り/あそびのアトリエ(牛水837)で/0才児の親子5組/親子1000円(おもちゃ材料費)/事前に要予約	あそびのアトリエ 谷口 ☎090-8404-7188
8日(金) 10:30～12:00	ラクテアベビマ 原口助産師・松高助産師による発達を促すベビーマッサージ/保健センター2階会議室で/生後2カ月～ハイハイ頃、定員20人/オイル代のみ500円/前日までに要予約	松高 ☎090-2966-2220 happy-smile-jt.s.k.k-478412@ezweb.ne.jp
9日(土) 9:45～11:30	わくわくランド 水遊び/小鳩幼稚園で/水着・着替え・タオル・水筒持参/7(木)までに連絡/無料	小鳩幼稚園 ☎68-1104
16日(土) 11:00～11:45	レザンジェ (Babyダンス) 色をいかした子育てと心と体の成長を促すダンスの親子サークルです。/JNダンスクラシックで/0～8歳/1家族で500円	岩田 ☎090-1169-2976
21日(木) 10:00～12:00	ママの憩い場 in あらお たくさんママに参加してもらいたいおしゃべりの場です。ぽっかぽかな時間を過ごしませんか?/中央公民館和室で/妊婦さんや新米ママ、ベテランママなど全てのお母さん/無料	子育て支援ワークスペースぽっかぽか ☎080-2792-3913 pokkapoka-house@docomo.ne.jp
23日(土) 11:00～11:45	レザンジェ (色育) 色をいかした子育てと心と体の成長を促すダンスの親子サークルです。/JNダンスクラシックで/0～8歳/1家族で500円	山田 ☎090-9078-2777
25日(月) 10:00～11:30	めだかっこクラブ 親子でYOGA & DANCE /あけぼの幼稚園で/水筒・バスタオル持参/無料/11時から自由遊び/22日(金)までに連絡	あけぼの幼稚園 ☎62-0636
9/3日(水) 10:00～12:00	ふたごちゃんサロン「ふたつ星」 母子保健推進員主催。双子など多胎児を持つお母さん同士で語り合います。/保健センター2階会議室で/双子や多胎児を持つ保護者と双子や多胎児を妊娠中の人/無料	保健センター ☎63-1133
9/3日(水) 10:00～11:30	ゆりかご広場 親子でクッキング(お月見団子・フルーツポンチ作り)/みやじま幼稚園で/エプロン・三角巾持参/無料	みやじま幼稚園 ☎62-6234

宮崎兄弟資料館 夏休み子ども教室

宮崎兄弟に関する分かりやすい講座と宮崎兄弟資料館の見学を行います。最近、中国やシンガポールとの交流が盛んになってきている荒尾市。そこには宮崎兄弟と深い関係があります。夏休みの自由研究の題材にするもよし、地元の歴史に触れる機会にするもよし!夏休みに郷土の偉人・宮崎兄弟について学んでみませんか?



- 日時 8月23日(土)
午前10～11時30分
- 場所 宮崎兄弟の生家・宮崎兄弟資料館
- 対象 小学3年～6年生
- 定員 25人(先着順)
- 応募方法
名前、年齢、住所、連絡先を記載し、電話・FAX・メール・郵送のどれかで応募。
- 応募先
〒864-8686(住所不要)
Eメール: mai.50083@city.arao.lg.jp
- 参加費 無料
園生涯学習課文化係
☎63-1681 FAX 62-1218

児童センター 夏休み子どもまつり

人形劇団「ぽれっと」公演

人形芝居「さるかに合戦」

- 日時 8月24日(日)
開場:午後7時 開演:午後7時30分
- 場所 児童センター
- 申込方法
電話か児童センターへ来館して申し込み。
※当日参加もできます。
※駐車場は児童センター南側の増永公園と人権啓発センターの駐車場をご利用ください。
※夜の公演なので、保護者同伴か保護者の送迎をお願いします。
- 入場料 無料
園児童センター ☎63-2517



母子保健事業日程 9月

赤ちゃんの発育や育児、妊娠中の生活など、困ったことや心配なことがあるときは、気軽にご相談ください。8月の母子保健事業日程は39ページのあらおカレンダーをご覧ください。

園保健センター
☎63-1133

種別	日(曜)	対象者	受付時間	会場
すくすく広場(2カ月児育児学級)	18日(木)	平成26年7月生まれ	9:20～9:45	保健センター
1歳6カ月児健診	24日(水)	平成25年2月生まれ	12:30～13:45	
3歳児健診	26日(金)	平成23年3月生まれ	12:30～13:45	
育児相談	9日(火)	育児について相談がある人(親子でお越しください)	10:00～10:45	
母子健康手帳発行	2日(火) 16日(火) 30日(火)	受付後、母親学級を1時間30分開催します。できるだけ妊婦さん自身がお越しください。	9:45～10:00	
離乳食教室	17日(水)	生後4～6カ月ほどの子どもの保護者。10日(水)までに要予約。参加費200円	13:10～13:30	
3カ月児健診	委託医療機関にご相談ください。	平成26年5月生まれ	委託医療機関にご相談ください。	委託医療機関
9カ月児健診	委託医療機関にご相談ください。	平成25年11月生まれ	委託医療機関にご相談ください。	

◆委託医療機関: 荒尾市民病院(☎63-1115)、くどう小児科クリニック(☎64-5511) こだもクリニック友枝(☎65-8181)

8月の健康づくり

岡保健センター ☎ 63-1133

あなたの善意、お待ちしております
愛の献血

●13日(水)

▽あらおシティモール
午前10時～11時30分
12時45分～午後4時
※400mlのみ、体重50kg以上の人

8月は「愛の血液助け合い運動」の期間です。400ml献血・成分献血にご協力ください。みんなで献血の輪を広げましょう!



健康相談

心や体の健康について、困ったことや心配なことがある人は、気軽にご相談ください。

●7日(木)

▽中央公民館 (医師が対応します)
午前10時～11時30分

●12日(火)

▽保健センター
午前10時～10時45分
※相談日以外でも、保健センターで職員が相談をお受けします。



風しん抗体検査を実施します

風しんの患者数が急増しています。特に妊娠初期の女性が風しんに感染すると、難聴や心疾患など先天性風しん症候群の赤ちゃんが生まれる可能性があります。風しんを予防し、安心して出産を迎えましょう。



●対象

- ①16歳～49歳の妊娠を希望する女性かその配偶者などの同居者
 - ②風しんの抗体価が低い妊婦の配偶者などの同居者
- ※過去に風しん抗体検査や予防接種を受けたことがある人や風しんの診断を受けたことがある人は除く。

●実施期間 8月中旬～平成27年2月28日(土)

●申込方法 有明保健所か保健センター窓口で直接申し込み。

※申込期限は平成27年2月27日(金)

●申請に必要なもの

印鑑、母子健康手帳など抗体検査の結果が分かるもの(対象者②に当てはまる人)、身分証明書(健康保険証や運転免許証など本人を確認できるもの)

●費用 無料

岡有明保健所 ☎ 72-2184 保健センター ☎ 63-1133



シリーズ 認知症

転ばぬ先の杖



このコーナーでは専門家が認知症に役立つ情報をお届けします。 認知症疾患医療センター 宗久美

熊本県では、認知症の早期発見・診療体制の充実・医療と介護の連携強化・専門医療相談の充実を図るため、「認知症疾患医療センター」を県内10箇所の医療機関に設置しています。この取り組みは全国的に「熊本モデル」として知られ、有明圏域では荒尾こころの郷病院が県からの指定を受けています。



▲荒尾こころの郷病院相談員

認知症疾患医療センターには連携担当者と呼ばれる相談員や専門医を配置し、①認知症専門医療機関の紹介②医療機関受診前の医療相談③認知症の原因疾患を特定する鑑別診断や診断に基づいた治療や初期対応などを行っています。

「最近物忘れが増えた」「夜になると徘徊する」「認知症と診断を受けたが、これからどうすればいいのだろうか?」など認知症に関する悩みや心配ごとがある人は、認知症疾患医療センターにご相談ください。

岡認知症疾患医療センター (荒尾こころの郷病院)

☎ 62-0838

私たちに
お任せ
ください!

夏の感染症に注意しましょう

series for Healthy Life
健康って気持ちいい!
vol.53

夏場に流行する感染症の予防策を紹介します。

どの病気にも共通する予防策は「手洗い・うがい」です。食事の前や外出先から戻ったとき、便・その他の排泄物を扱った後など、日頃から習慣づけておくことが大切です。

詳しくは市や県のホームページをご確認ください。



夏の感染症を予防するために

【腸管出血性大腸菌感染症】

○157などの大腸菌に汚染された食品・食器・手指などを介して口から感染します。下痢・腹痛・血便・発熱などが見られ、重い合併症を起こすこともあります。

◆予防策 75℃以上で1分以上、食品を十分に加熱する。加熱前と加熱後の食品に使用する調理器具は共用せず、調理や食事の前には、必ず手を洗う。



【ビブリオ・バルニフィカス感染症】

この菌は海水中に生息しています。菌が付いた魚介類を生で食べたり、切り傷から細菌が侵入することで、感染します。発熱・皮膚(主に下肢)の激しい痛み・腫れなどの症状で発症します。

◆予防策 健康な人はほとんど心配いらないが、肝臓疾患のある人や免疫力の低下した人は、魚介類の生食を控え、傷があるときは海水との接触を避ける。



【咽頭結膜熱】

アデノウイルスが原因。プールの脱衣所やタオルの共用などで感染し、発熱・咽頭炎・結膜炎の症状が出ます。

◆予防策 感染者との接触を極力避ける。プールの使用前には、シャワーを浴び、タオルの共用はしない。



【日本脳炎】

日本脳炎ウイルスに感染したコガタアカイエカに刺されることで感染します。頭痛・発熱で発症後、高熱・筋硬直・意識障害・けいれん、昏睡状態となり、2～5割の人が死に至ります。死を免れても、半数近い人に重い後遺症が残ります。

◆予防策 予防接種を適切な時期に必要な回数接種する。休息と栄養を十分に取って体力を保ち、蚊に刺されないよう注意する。



【手足口病】

乳幼児を中心に流行します。手のひら・足の裏・口の中などに小さな水疱のような発疹ができます。くしゃみからのしぶき・水疱の中身・便にもウイルスが存在するので、回復しても数週間は、ウイルスに注意してください。

◆予防策 手洗いをし、排泄物を適切に処理する。手洗いは流水と石けんで十分に行い、タオルの共用はしないようにする。



【ヘルパンギーナ】

腸管で増えるウイルスで、代表的な子どもの夏かぜ。発熱と喉に表れる水疱性発疹が特徴。急な発熱で発症します。

◆予防策 喉・鼻水・唾液中にもウイルスが見られるので、外出後、食事の前やトイレの後に、うがいや手指の消毒を行う。

岡保健センター ☎ 63-1133

高性能のレーザー治療をお届けします

新しくQスイッチャレーザー「MedLite (メドライト) C6」を導入しました。このレーザーは通常のみみやそばかす治療に加え、治療が難しい肝斑や炎症性色素沈着にも高い効果があり、安全性に優れているのが特徴です。

これまでは肝斑の治療にレーザーは禁忌とされていましたが、このレーザーは2種類の波長を持ち、肝斑を悪化させることなく改善できるレーザートニング(専用の照射モード)が搭載されています。レーザートニングは、肝斑のほかに開いた毛穴やくすみにも効果的で、治療後には肌がつるつるになり、うぶ毛の除毛作用もあります。回数を重ねるごとに角質が柔らかくなり、透明感のある輝いた肌になります。興味のある人はお気軽にお問い合わせください。



▲Qスイッチャレーザー

【効果が期待できるもの】 肝斑、老人性色素斑、脂漏性角化症、雀卵斑(そばかす)、真皮メラノサイトーシス(両側性遅発性太田様色素斑)、太田母斑、蒙古斑、毛穴・くすみ・黒ずみ・肌質の改善

整形外科外来 ☎ 63-1115

参加しませんか? 健康についての教室

◆どれも参加費無料で、地域医療研修センター(市民病院・南病棟4階)で行います。

糖尿病教室 瑞鳳会

- 日時 8月8日(金)
午後2時30分～4時
- テーマ
夏に負けない糖尿病生活
- 講師 小林理恵子(看護師)
- 代謝・内分内分泌科外来
- ☎ 63-1115

市民公開講座

- 日時 8月29日(金)
午後3時～4時
- テーマ
特定健診結果の活用法について
- 講師 村上和子
(健康管理センター)
- 看護部長室 ☎ 63-1115

心臓病教室

講義と参加者からの質問が中心の交流の場です。日常の疑問や不安を解決してみませんか。今年度のテーマは「なるほど! 症状で分かる心臓病!」です。1年を通して、心臓病について学びましょう!

※心臓病教室は8月はお休みです。

平成27年度 職員採用試験を実施します

- 試験内容 筆記試験・個別面接
- 受付期限 8月25日(月)

※応募多数の場合、1次試験合格者は2次試験(面接)を行います。
※平成27年4月1日(水)から勤務開始予定。既卒者は平成26年度内に随時採用予定。
※詳しくは当院ホームページをご確認ください。

	募集職種	定員	対象	1次試験日	2次試験日(予定)
①	看護師	15人	40歳未満の人	9月6日(土)	9月24日(水)
②	助産師	若干名	45歳未満の人		
③	薬剤師		35歳未満の人		
④	臨床工学技士	平成26年度卒業見込みの人	9月6日(土)	9月6日(土)	
⑤	介護福祉士	30歳未満で夜勤ができる人			
⑥	臨床検査技師	30歳未満の人	9月5日(金)	9月25日(木)	
⑦	事務	平成26年度卒業見込みの人	9月21日(日)		

～ 看護師・助産師・薬剤師・看護補助者 随時募集中 ～

詳しくは荒尾市民病院ホームページをご覧ください 市民病院 ☎ 63-1115

小学3年生まで医療費が無料になります

子育て支援課 ☎ 63-1417

11月以降の医療機関受診分から、小学3年生までの子どもの医療費が無料になります。それに伴い、乳幼児医療費助成は子ども医療費助成に名称が変わります。

小学1年生から小学3年生までの子どもがいる人は、手続きが必要です。7月末に必要な書類を送っているの、子育て支援課で手続きをお願いします。郵送でも受け付けるので、切手を貼って送付してください。なお、就学前の子どもがいる家庭には「子ども医療費受給資格者証」を10月末に送付するので、手続きは不要です。



●申請期間

8月4日(月)～29日(金)
午前8時30分～午後5時15分
※土・日曜を除く。

※サービスセンターでの受け付けはできません。

●申請方法

子育て支援課窓口で手続きするか必要書類を郵送

●申請先 〒864-8686 (住所不要)

子育て支援課 医療費助成係

●必要なもの

- ①子ども医療費受給資格認定申請書
- ②印鑑(朱肉を使うもの)
- ③子どもの保険証のコピー
- ④振込先になる通帳のコピー(保護者か子ども名義)
- ⑤被保険者の平成26年度(平成25年分)所得課税証明書(被保険者が平成26年1月2日以降荒尾市に転入した人のみ。平成26年1月1日に住民登録のあった市町村役場でお取りください。)

◆子ども医療費助成制度

10月受診分まで

医療費助成対象
0歳～6歳 (就学前)

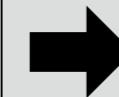

11月受診分から

医療費助成対象
0歳～9歳 (小学3年生)

県内の診療所や病院などで外来診療を受けたときや、保険調剤薬局で薬剤の処方を受けた際に、毎回、保険証と子ども医療受給者証を提示すると一部負担金の支払いは不要です。

県外の病院や入院などの診療を受けた場合は、一部負担金を所定の申請書で申請すると、全額または一部をお届けの口座に振り込みます。

◆上手な受診で医療費節約

①お医者さんの掛け持ち(重複受診・多受診)はやめましょう

医療機関が変わると、検査や処置をやり直す必要が出て、医療費が余分にがかかります。また、病気を長引かせてしまう可能性もあります。何でも相談できる「かかりつけ医」を持ちましょう。

②できるだけ診療時間内に受診しましょう

診療時間終了後や休診日に受診すると、医療費が割高になります。通常の診療時間内だと、スタッフがそろっており、検査や投薬などの診療体制が整っているので安心です。

休日・夜間の急な子どもの病気にどう対処したらよいのか、病院の診療を受けたほうがいいのか迷ったときは、#8000をプッシュして電話相談をしましょう。小児科医師や看護師から症状に応じた適切な対処や受診する病院などのアドバイスを受けられます。

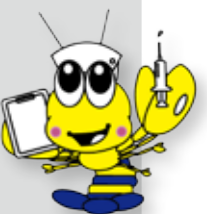

荒尾市マスコットキャラクター「マジックキー」

夏休みを利用して予防接種を受けましょう

子どもの予防接種は年間を通して医療機関で受けることができます。予防接種を希望する人は、子どもの体調のよいときに、医療機関へ申し込んでください(実施医療機関は4月号広報と市ホームページに掲載)。特に保育園、幼稚園や学校などで集団生活をしている人で予防接種が済んでいない場合は、夏休みを利用して受けましょう。

なお、三種混合(DPT)ワクチンは製造中止になったので、秋頃にはワクチンがなくなる見込みです。1期初回の3回接種と追加接種までの計4回の接種が済んでいない人は、早めに受けましょう。接種の際は、母子健康手帳を確認し、不足回数分の接種を行ってください。

☎ 市民保健センター
63-111333



シリーズ

荒尾の宝 万田坑を世界遺産へ！

明治日本の産業革命遺産 九州・山口と関連地域

第3回 萩エリア

生涯学習課世界遺産推進室
☎ 63-1681



萩（長州）藩は幕末、欧米列強に対抗するため、積極的に西洋技術を取り入れ、日本の近代化の先駆的役割を担いました。

萩反射炉は、西洋式の鉄製大砲 鑄造を目指した萩藩が1856年に建設した反射炉の遺跡です。費用面・技術面の限界から反射炉の操業には至りませんでした。試行錯誤しながら西洋技術を取り入れようとした産業化初期の取り組みを物語っています。

恵美須ヶ鼻造船所跡は幕府の要請や木戸孝允の意見により、萩藩が設けた造船所の遺跡です。藩は伊豆や長崎に技術者を派遣して得た西洋技術の情報と伝統的な和船の建造技術を使って、2隻の西洋式軍艦を建造しました。そのうちの1隻、西洋式軍艦「丙辰丸」の建造に用いた船釘などの原料の鉄は、大板山たたら製鉄遺跡から供給。日本の伝統技術が西洋式軍艦の建造に活用されていたことを証明しています。

萩城下町は、藩の政治の中心・萩城跡、藩の産業化などの政策を遂行した身分の高い武士の屋敷などがあった旧上級武家地、当時の経済の様子を現在に伝える旧町人地の3つの区域から成り、幕末に産業文化を形成していった当時の地域社会を表しています。

萩藩の兵学者吉田松陰の松下村塾は地域社会の人材育成の場でした。松陰の提唱した工学教育論の教えを受け継いだ塾生の多くが、日本の近代化・産業化の過程で重要な役割を担いました。



緑ヶ丘リニューアルタウン 4区画 分譲中！

お問い合わせ・相談・申し込みについては
荒尾市土地開発公社（土木課内） ☎ 63-1464・☎ 62-6940



区画番号	住所	面積 (㎡)	(坪)	価格 (円)
① 9 - 8	緑ヶ丘5丁目9番地10	307.64	約 93.06	12,580,000
② 9 - 11	緑ヶ丘5丁目9番地13	281.14	約 85.04	11,726,000
③ 14 - 8	緑ヶ丘4丁目9番地7	365.71	約 110.62	15,253,000
④ 28 - 7	緑ヶ丘3丁目2番地7	442.65	約 133.90	18,014,000

※約 41,500 円/㎡、約 137,200 円/坪

◎地区整備計画による制限があります。詳しくはお問い合わせください。



万田坑世界遺産推薦記念冠事業

申請受付中！
詳しくは市HPへ
☎ 63-1157

第21回 あらお荒炎祭

万田坑の世界遺産登録を応援するため、新企画「石炭積みレース」を行います。ステージイベントや食の販売ブース「ふるさと 四ツ星市場」など盛りだくさんのお祭りです。



【期日】 8月2日(土)
【場所】 あらおシティモール
あらお荒炎祭実行委員会
(産業振興課) ☎ 63-1421

第5回井手川地区市民 盆踊り大会

盆踊り・カラオケ・出店などで井手川の夏の夜を盛り上げます。世界遺産を目指す万田坑は井手川地区にあります。地区外の人もぜひ遊びにきてくださいね！



【期日】 8月10日(日)
【場所】 福祉センターグラウンド
井手川地区元気づくり会
粉川 ☎ 66-1488

賀庭寺保存会による 賀庭寺シンポジウム

県重要文化財指定の賀庭寺古塔群にまつわる勉強会を開催します。市文化財保護委員や郷土史家が講演します。地域の文化財を学んでみませんか。



【期日】 8月17日(日)
【場所】 小岱工芸館
賀庭寺保存会 田中
☎ 68-4656

平成26年度 荒尾市職員採用試験を実施します



あ あなたのやる気、可能性、能力、経験、荒尾を愛する心が、まちづくりに生きる職場です。あなたの思いと力を、幸福を実感できる住みよいまち・荒尾の実現に役立ててみませんか。荒尾に新しい風を吹き込んでくれる皆さんの応募をお待ちしています。

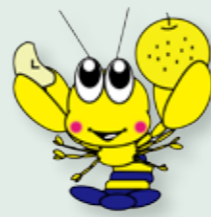

荒尾市マスコットキャラクター「マジックキー」

- 1次試験期日 9月21日(日)
- 1次試験会場 荒尾市立荒尾海陽中学校
- 受付期限 8月15日(金)
※郵送の場合、当日消印有効
- 受付時間
午前8時30分～午後5時15分
※土・日曜を除く

●試験区分・受験資格など

区分	職種	採用予定数	受験資格
大学卒業程度	事務職A	8人ほど	次の①か②のどちらかにあてはまる人 ①昭和59年4月2日～平成5年4月1日に生まれた人 ②平成5年4月2日以降に生まれた人で、大学(短期大学を除く)を卒業した人(平成27年3月末日までに卒業見込みの人を含む)
	土木	1人ほど	
	建築	1人ほど	
高校卒業程度	事務職B	2人ほど	平成3年4月2日～平成9年4月1日に生まれた人 ※この年齢要件に当てはまる人でも、大学を卒業した人などは事務職Bの受験ができません。詳しくは試験案内でご確認ください。
身体障がい者	事務職C	4人ほど	昭和59年4月2日～平成9年4月1日に生まれた人で、身体障害者手帳の交付を受けていて、自力での通勤が可能で、かつ、介護者なしで職務の遂行が可能で、活字印刷による試験問題と口頭での面接に対応できる人 ※学歴による制限はありません。
資格免許職	精神保健福祉士、社会福祉士、保健師	各1人ほど	昭和59年4月2日以降に生まれた人で、いずれかの免許を持っている人。または、平成26年度実施の国家試験で取得する見込みの人

●試験案内・採用試験申込書の入手方法

直接取りに行く場合	・総務課(市役所2階) ・総合案内(市役所1階) ・市民サービスセンター(あらしティモール2階)
郵送で請求する場合	・封筒の表に「荒尾市職員採用試験申込書請求」と朱書きし、封筒の裏に差出人の住所・名前を明記してください。 ・140円切手を貼った宛先明記の返信用封筒(折らずにA4が入る大きさ)を同封して、総務課人事給与係に請求してください。
インターネットで出力する場合	市ホームページにアクセスして、試験案内と申込書(pdf形式)をダウンロードしてください。

●受験申込方法

申込書に必要事項を記入し、総務課人事給与係まで持参するか郵送してください。
※郵送での申込方法など、詳しくは試験案内をご確認ください。

●申し込み・問い合わせ

〒864-8686 荒尾市宮内出目390番地
荒尾市役所総務課人事給与係 ☎63-1204

荒尾市臨時職員・非常勤職員登録者を募集します

臨 時職員・非常勤職員の希望者の登録者名簿を作成します。10月以降、職務の発生に応じて登録者の中から書類選考後、面接をして採用します。すでに登録手続きをしている人も、現在の登録は9月末で無効になるため、手続きをしてください。

- 募集職種 一般事務、保育士、保健師
- 登録資格 高校卒業以上で、地方公務員法第16条各号の欠格事項に当てはまらない人
※一般事務は、基本的なパソコン操作(文章作成・表計算処理)ができる人。保育士・保健師は資格を持っている人。
- 受付期限 8月15日(金)
※受付期限以降も随時受け付けます。
- 登録方法 市販の履歴書に写真(運転免許証規格と同等のもの)を貼り付け、余白などに①希望職種、②臨時・非常勤どちらを希望するかを記入(どちらも可の場合はその旨記入)して提出してください(郵送可)。
※保育士・保健師は、資格証の写しを添付してください。

●勤務条件など

職種	臨時職員	非常勤職員
任用期間	6カ月以内 (1回に限り更新する場合あり)	1年以内
賃金	一般事務：日額5,810円 保育士：日額6,900円 保健師：日額7,400円	一般事務：時給740円 保育士：時給890円 保健師：時給1,000円
勤務時間	午前8時30分～午後5時15分 (週38時間45分)	(週30時間以内)
休日	毎週土・日、祝日、年末年始	
社会保険など	健康保険・厚生年金・雇用保険	当てはまる場合適用

※勤務時間・休日は職場によって異なる場合があります。

●登録有効期間など注意点

登録者名簿の登録有効期間は、10月から平成27年3月末日までです。他に就業した場合などは登録を取り消すので、必ずご連絡ください。また、登録は任用を保証するものではありません。

●申し込み・問い合わせ

〒864-8686 荒尾市宮内出目390番地
荒尾市役所総務課人事給与係 ☎63-1204

有明広域行政事務組合職員採用試験を実施します

当 組合は荒尾・玉名市、玉東・南関・長洲・和水町の2市4町の広域行政や消防の一部を担っています。あなたの力を地域に生かしてみませんか。やる気のある皆さんの応募をお待ちしています。

- 1次試験期日 9月21日(日)
- 1次試験会場 九州看護福祉大学
- 試験職種/採用人数
・一般事務(事務局局部に勤務し、行政事務に従事する) / 2人ほど
・消防(消防署に勤務し、火災・救急など消防業務に従事) / 4人ほど
- 受験資格年齢 (平成27年4月1日時点の年齢)
昭和63年4月2日～平成9年4月1日に生まれた人(18歳～26歳)
- 受付期限 8月15日(金)
- 受付時間 午前8時30分～午後5時(土・日曜を除く)
- 申込方法 各関係施設などに用意している申込用紙で申し込んでください。申込用紙は、ホームページからもダウンロードできます。
- 申し込み・問い合わせ
【一般事務】
有明広域行政事務組合事務局総務課
玉名市玉名2157番地32 ☎72-5885
【消防】
有明広域行政事務組合消防本部総務課
玉名市築地468番地 ☎73-5272



※分からないことや詳しいことは、☎にお問い合わせください。

障がい者・高齢者 福祉特別乗車券交付申請

☎ 福祉課福祉係・総務係
☎ 63-1406

福祉特別乗車券を使うと産交バスの市内全区間で運賃が安くなります。荒尾市民でなくなった場合は、乗車証の返還が必要です。

【障がい者の場合】

- 対象者**
 - ・身体障害者手帳 1・2 級を持っている人
 - ・療育手帳 A1・A2 を持っている人
 - ・精神障害者保健福祉手帳 1・2 級を持っている人
 - ・特別児童扶養手当の対象になる児童
 - ・小岱作業所・わがんせ・荒尾さぼうの家に通所する人

- 運賃** 無料
- 申請に必要なもの**
 - ①写真（右の規格のもの）
 - ②障害者手帳、療育手帳
- 有効期限** 発行から 5 年間
- 受付場所** 福祉課福祉係

【高齢者の場合】

- 対象者** 70 歳以上の人
- 運賃** 1 回の乗車につき 100 円
- 申請に必要なもの**
 - ①写真（右の規格のもの）
 - ②健康保険証、免許証など年齢を証明するもの
- 有効期限** 無期限
- 受付場所** 福祉課総務係



【写真の規格（原寸図）】

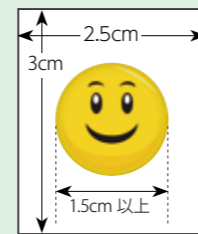

6 カ月以内に撮影した証明写真かスナップ写真で、帽子をかぶっていない正面向きのもの。

**寄付累計額が 1 千万円を超えました！
荒尾市ふるさと応援寄附金の PR をお願いします**

☎ 政策企画課政策経営室
☎ 63-1273

「生まれ育ったふるさとを応援したい、自分と関わりが深い地域に貢献したい」という人が、その自治体に寄附した場合、個人住民税・所得税が一定額まで控除される「ふるさと納税制度」が平成 20 年に創設されてから、これまでに 1,099 万円（106 件）の寄附をいただきました。

荒尾市では、お寄せいただいた寄附金を「荒尾市ふるさと応援寄附金」として、本市の活性化のため、寄附者が指定した事業に活用しています。

市外の家族や知り合いが帰省されたときに、ぜひ PR していただきますようお願いします。

●寄附金控除額

寄附金の 2 千円を超える部分は、居住地の住民税（所得割）のおおむね 1 割を限度に、所得税と翌年度に課税される住民税から税額控除されます。

●申込方法

申込書は電話で政策企画課へ請求するか、市ホームページからお取り寄せください。
※市ホームページから直接申し込みもできます。



1. 万田坑に設置した総合案内板。2. 荒尾干潟の生態を観察できる双眼鏡。3. 国道 389 号に設置した PR 看板。
◆1～3 のような事業に寄附金を活用しています。



●寄付の状況（平成 26 年 6 月末現在）

事業の種類	件数	金額
1. 歴史・文化等振興事業	16 件	35 万 4 千円
2. 地域の元気づくり事業	7 件	18 万円
3. 子育て等支援事業	12 件	36 万 5 千円
4. 生きがい・医療・福祉等支援事業	14 件	97 万 1,500 円
5. 自然・環境保全事業	7 件	15 万 500 円
6. 市長におまかせ	50 件	897 万 8,400 円
合計	106 件	1,099 万 9,400 円

児童扶養手当 現況届を提出してください

☎ 子育て支援課
☎ 63-1417

児童扶養手当を受給している人（支給停止になっている人も含む）は、平成 26 年度現況届を提出してください。提出されないと、8 月以降の手当を受給できなくなります。

- 受付期間** 8 月 4 日（月）～ 15 日（金）
- 受付場所** 子育て支援課
- 必要なもの**
 - ①児童扶養手当現況届
 - ②健康保険証（受給者と児童のもの）の写し
 - ③印鑑（朱肉を使うもの）
 - ④児童扶養手当証書
 - ⑤その他現況届に必要な書類

受給資格を確認します

～ひとり親家庭等医療費助成～

「ひとり親家庭等医療費助成受給資格」を持っている人は、児童扶養手当の現況届と同時に受給資格を確認します。

- 受付期間** 8 月 4 日（月）～ 15 日（金）
- 受付場所** 子育て支援課
- 必要なもの**
 - ①ひとり親家庭等医療費助成受給資格者証
 - ②健康保険証（受給者と児童のもの）の写し
 - ③印鑑（朱肉を使うもの）

【児童扶養手当とは】

父母の離婚などで、父または母と生計を同じくしていない子どもが育成される家庭（ひとり親家庭等）の生活の安定と自立を助け、児童の福祉の推進を図ることを目的として支給される手当です。

【児童扶養手当を受給することができる人】

次のどれかの条件にあてはまる児童を監護している父または母や、父または母に代わってその児童を養育している人（児童を監護し、同居かつ生計を維持している人）が受給できます。

- ①父母が婚姻を解消した児童
- ②父または母が死亡した児童
- ③父または母が政令で定める程度の障害の状態にある児童
- ④父または母の生死が明らかでない児童
- ⑤父または母から引き続き 1 年以上遺棄されている児童
- ⑥父または母が配偶者からの暴力の防止及び被害者の保護に関する法律第十条第一項の規定による命令を受けた児童
- ⑦父または母が法令により引き続き 1 年以上拘禁されている児童
- ⑧母が婚姻によらないで出産した児童
- ⑨棄児などで父母がいるかないか明らかでない児童

●手当の月額（平成 26 年 4 月 1 日現在）

区分	全部支給される者	一部支給される者
児童 1 人のとき	41,020 円	41,010 ～ 9,680 円
児童 2 人のとき	46,020 円	46,010 ～ 14,680 円
児童 3 人以上のとき	一人当たり加算額 3,000 円	

平成 27 年荒尾市成人式にご参加ください

☎ 生涯学習課社会教育係
☎ 57-8125

- 日時** 平成 27 年 1 月 11 日（日）
午後 2 時～ 4 時（受付：午後 1 時 30 分～）
- 場所** 文化センター 大ホール
- 対象** 平成 6 年 4 月 2 日～平成 7 年 4 月 1 日生まれの人
- 参加方法**

直接会場にお越しください。成人式の案内通知はありません。
※市外に住居がある人で、荒尾市成人式に参加を希望する場合は、
①名前②生年月日③電話番号を生涯学習課にご連絡ください。当日の受付名簿を作成します（当日参加も受け付けます）。市内に住居がある人は、連絡の必要はありません。
※保護者席も用意します。
- 内容** アトラクション、式典、記念行事、記念写真撮影
※詳しくは市ホームページをご確認ください。



▲平成 26 年の成人式の記念撮影。多くの新成人のみなさんにご参加いただきました。

※分からないことや詳しいことは、☎にお問い合わせください。

非核平和都市宣言の
まち 荒尾



荒尾市は昭和59(1984)年12月から「非核平和都市宣言」を行っています。核兵器廃絶や平和活動の推進に取り組み、安心・安全な暮らしや世界の恒久平和実

原爆死没者の慰霊と平和
祈念の黙とうを

ことしは広島と長崎に原爆弾が投下されて69年目にあたります。原爆死没者や戦没者のご冥福と恒久平和の確立を願って、次の日時に1分間市庁舎のサイレンを鳴らします。家庭や職場などで黙とうをささげましょう。

●サイレンを鳴らす日時

「広島原爆の日」
8月6日(水)午前8時15分
「長崎原爆の日」
8月9日(土)午前11時2分
「全国戦没者追悼式」が行われる8月15日(金) 正午

☎ 総務課職員厚生係
63・1204

文化振興基金助成事業を活用しませんか
☎ 63-1274

文化振興基金助成事業を活用しませんか

荒尾市で個性的な地域文化の創造やまちづくりを行う団体の文化活動を支援します!

●助成対象事業 平成26年度に自ら企画して実施する次に掲げる事業で広く市民に公開・公表するもの。今年度に申請できる事業は、1団体につき1事業です。恒常的な活動、営利目的の活動、政治・宗教活動などは対象外。

Table with 2 columns: Activity Category (活動発表事業, 文化情報事業, 人材育成・交流事業, その他の事業) and Description.

- 助成対象 ①市内に住所か活動の本拠地がある団体。②今年度中に助成対象事業を完了できる見込みがある団体。●募集期限 8月29日(金)●助成金の額 当該事業に要する対象経費の2/3。限度額は50万円。●助成金の交付 事業完了後に交付します。事業の性格上、市が適当と認める場合は、概算払い(前払い)をすることができます。

現を市民の皆さんと目指していきます。

☎ 総務課行政管理係
63・1209

児童手当現況届の提出は
お済みですか

児童手当の受給者で、手続きが済んでいない人は急いで提出してください。提出されないと、6月分以降の受給ができなくなります。

●届出場所 子育て支援課

●必要なもの

- ①「児童手当現況届」用紙 ※持っていない人は窓口で再発行します。
- ②印鑑(朱肉を使うもの)
- ③受給者(保護者)の健康保険証のコピー
- ④児童が荒尾市外に別居している人は、児童の世帯全員記載の住民票
- ⑤受給者か配偶者で平成26年1月2日以降に荒尾市に転入した人、または、配偶者が他市在住の人は平成26年1月1日に住民登録のあった市町村役場発行の平成26年度(平成25年分)所得課税証明書

☎ 子育て支援課
63・1417

寄付金をお寄せください!

当事業は皆さんからの寄付金で運用しています。文化振興のため、寄付金をお寄せください。詳しくはお問い合わせください。



1・2 平成26年度は「朗読サークルあらおの30周年記念大会」が人材育成交流事業の対象になりました。朗読サークルあらおの皆さんは目の見えない人のために朗読活動を行っています。

障がい者への手当制度

福祉課窓口で請求に必要な書類をお渡ししています。

●手当の種類と対象者

【特別障害者手当】 20歳以上で政令で定める程度の重度の障がい状態にあるため、日常生活で常時介護が必要な人

【障害児福祉手当】

20歳未満の身体または精神に中度以上の障がいのある児童を監護する父母か父母に代わって児童を養育している人

【特別児童扶養手当】

20歳未満の身体または精神に中度以上の障がいのある児童を養育している人 ※各手当には支給できない場合があります。詳しくはお問い合わせください。

☎ 福祉課福祉係
63・1406

障がい者の手当制度 現
況届を提出してください

特別障害者手当、障害児福祉手当、経過的福祉手当、特別児童扶養手当を受給している人(昨年支給停止に

2014 明るい選挙啓発作品コンクール作品募集!

選挙管理委員会
☎ 63-1254



明るい選挙を啓発する作品コンクールを行います。明るい選挙とは、有権者が主権者としての自覚を持って、進んで投票に参加し、選挙が公明かつ適正に行われ、私たちの意思が正しく政治に反映される選挙のことです。

- 【ポスターの部】 ●テーマ 「明るい選挙」 ●対象者 小学生・中学生・高校生 ●使用する用紙 画用紙の四ツ切(542mm×382mm)、ハツ切(382mm×271mm)またはそれに準ずる大きさのもの。 ※描画材料は自由なので、絵具以外のものを使用できます。紙や布以外のものに描くこともできます。

- 応募期限 9月12日(金) ●応募方法 【ポスターの部】 作品の裏面に①住所②名前③学校名④学年を記入して、直接持参か郵送で応募。 【習字の部】 和半紙の左側に①名前②学校名③学年を記入して、直接持参か郵送で応募。 ●応募先 〒864-8686(住所不要) 選挙管理委員会

- 【習字の部】 ●テーマ 小3「代表」、小4「政治」、小5「投票」、小6「選挙」、中1「義務」、中2「国民権」、中3「地方自治」 ●対象者 小学3~6年生・中学生 ●使用する用紙 和半紙(33cm×24cm)

時点で、漁業に携わり、選挙権がある人は申請してください。

●選挙権がある人

平成6年12月6日までに生まれ、市内に住所か事業所を持ち、1年に90日以上漁業(徒歩を除く)に携わっている人(選挙権欠格者を除く)。

●申請期間

9月1日(月)~5日(金)

●申請方法

平成25年度に名簿登録されている世帯には、8月18日(月)に申請書を送ります。現在も漁業に携わっている人は内容を確認し、行政協力員に提出してください。

●今年度新しく申請する人は、行政協力員か選挙管理委員会事務局から申請書を受け取ってください。

☎ 選挙管理委員会事務局
63・1254

広報あらかわ7月号の
お詫ごと訂正

広報あらかわ7月号の「市長室から」に誤りがありました。お詫びして訂正します。 ●3ページ12行目 【誤り】 昨年7月 【訂正】 一昨年7月

県漁業調整委員会委員選
挙人名簿登録の申請

「県有明海区漁業調整委員会委員選挙人名簿」を作成します。平成26年9月1日

☎ 福祉課福祉係
63・1406

※分からないことや詳しいことは、☎にお問い合わせください。



市民体育館

施設名	休業日	連絡先
市民体育館・体育センター・弓道場・その他夜間照明施設	15日(金)	運動公園管理事務所 ☎62-5163
荒尾市潮湯*	15日(金)・16日(土)	☎62-1610
働く女性の家	15日(金)	☎64-2884
小岱工芸館	13日(水)・14日(木)	☎68-7400
メディア交流館	15日(金)	☎69-0552
みどり蒼生館	15日(金)	☎66-4700

市の施設は、8月に次のとおり臨時休業します。詳しくは各施設に直接お問い合わせください。

市の施設 8月の臨時休業のお知らせ

※17日(日)は従来通り、定休日。
荒尾高校と南関高校の再編・統合に伴い、平成27年4月に「岱志高校」が開校します。(校地は荒尾高校)そこで、岱志高校の校章デザインを募集します。詳しくは荒尾高校または南関高校のホームページを確認するか、開校準備室にお問い合わせください。



岱志高校の校章デザインを募集します
荒尾市斎場 霊灰塔前
☎62・0004

●日時 8月13日(水)～15日(金) 午前9時～正午
●場所 荒尾市斎場

荒尾市斎場で火葬された人たちの供養のために慰霊祭を実施します。献花台を設けますので、ご自由にお参りください。花は斎場で用意します。詳しくはお問い合わせください。

荒尾市斎場で慰霊祭を実施します

●日時 予約時に日時を決定(毎週月・水・金曜、1回30分ほど)
●場所 熊本地方公務局玉名支局総務係(玉名市岩崎273 玉名合同庁舎4階)
●総務係 ☎72・2347
2015年版市民手帳の予約を受け付けます
県や市町村の最新統計資料などを掲載しているコンパクトで使いやすい市民手帳の予約を受け付けます。
●主な内容(2部構成)
【日記編】月間予定表、見開き1週間タイプ日記欄
【資料・名簿編】荒尾市行政機構図、市議会議員名簿、納税ごよみ、市民課窓口事務案内、連絡先一覧表など
●価格 470円(税込)
●発売予定 11月中旬
●予約方法 電話か市ホームページから予約。
☎63・1274 国策企画課企画統計係

●加入できる人
・20歳以上60歳未満の国民年金第1号被保険者(農業者年金加入者は除く)
・60歳以上65歳未満で国民年金に任意加入している人
※掛け金は、加入する型・口数・加入時の年齢によって決まります。年齢が若いほど掛け金は安くなります。

●募集締切 9月19日(金)
◎校名には「小岱山のように地域に愛され、若者の大志を育む学校になるように」という思いが込められています。地域の皆さんのご支援をよろしくお願います。
●開校準備室(荒尾高校内)
☎63・0384

国民年金基金とは、自営業者など国民年金の第1号被保険者が任意で加入し、将来受け取る老齢基礎年金に上乗せする公的な個人年金です。将来、国民年金だけでは心配という人は加入を検討してみませんか。

●加入できる人
・20歳以上60歳未満の国民年金第1号被保険者(農業者年金加入者は除く)
・60歳以上65歳未満で国民年金に任意加入している人
※掛け金は、加入する型・口数・加入時の年齢によって決まります。年齢が若いほど掛け金は安くなります。

国民年金基金に加入しませんか

●加入できる人
・20歳以上60歳未満の国民年金第1号被保険者(農業者年金加入者は除く)
・60歳以上65歳未満で国民年金に任意加入している人
※掛け金は、加入する型・口数・加入時の年齢によって決まります。年齢が若いほど掛け金は安くなります。

●加入できる人
・20歳以上60歳未満の国民年金第1号被保険者(農業者年金加入者は除く)
・60歳以上65歳未満で国民年金に任意加入している人
※掛け金は、加入する型・口数・加入時の年齢によって決まります。年齢が若いほど掛け金は安くなります。

●加入できる人
・20歳以上60歳未満の国民年金第1号被保険者(農業者年金加入者は除く)
・60歳以上65歳未満で国民年金に任意加入している人
※掛け金は、加入する型・口数・加入時の年齢によって決まります。年齢が若いほど掛け金は安くなります。

●加入できる人
・20歳以上60歳未満の国民年金第1号被保険者(農業者年金加入者は除く)
・60歳以上65歳未満で国民年金に任意加入している人
※掛け金は、加入する型・口数・加入時の年齢によって決まります。年齢が若いほど掛け金は安くなります。

●加入できる人
・20歳以上60歳未満の国民年金第1号被保険者(農業者年金加入者は除く)
・60歳以上65歳未満で国民年金に任意加入している人
※掛け金は、加入する型・口数・加入時の年齢によって決まります。年齢が若いほど掛け金は安くなります。

浄化槽管理者は点検・清掃・検査をお願いします

55歳からのお仕事支援
介護・技能講習と雇用・就業支援 ご案内

受講生募集!
栽培のプロがお教えます!

●農業スタッフ講習●
野菜栽培についての知識・技能を習得して、農業団体や農業法人等での就職を目指します。
開催期間: 9月17日④～9月25日④のうち6日間。
実施場所: (公社)荒尾市シルバー人材センター<荒尾市下井手>
申込締切日: 9月3日④ ※定員に満たない場合は申込締切日を過ぎても受付しますのでセンターへお問合わせ下さい。

●お問い合わせ 〒864-0011 荒尾市下井手193-1(荒尾市総合福祉センター内) 公益社団法人 荒尾市シルバー人材センター TEL 65-5200 FAX 66-3210

出前講座を
ご利用ください
くらしに役立つことや、市役所を取り組んでいる事業などをお話しに伺う「出前講座」を行っています。
●メニュー例
「交通安全教室」「意外に身近な消費者トラブル」「世界遺産はやっぱりスゴイ!」など51種類

申請方法
市ホームページから申請するか、申請書をメールかFAX・秘書広報課に持参。
●掲載料 月額4千円
※バナー画像やリンク先URLなどはご用意ください。
※申請書は市ホームページと秘書広報課にあります。
秘書広報課広報広聴係
☎63・1157
FAX 63・1154
Eメール: web@city.arao.lg.jp

申し込みできる人
市内に在住か在学、または、市内で働く10人以上の団体やグループ
●申込方法 市役所総合案内や市民サービスセンターなどにある申請書を実施日の14日前までに担当課に持参して申し込み。
※市ホームページからも申請書をダウンロードできます。
●秘書広報課広報広聴係
☎63・1157
中退共の退職金制度を活用しませんか
中退共(中小企業退職金共済)制度は、中小企業で働く人のための外部積立型の国の退職金制度です。
掛け金の助成や税法上の優遇など有利な特典もあります。ぜひご利用ください。
●(独)勤労者退職金共済機構 中小企業退職金共済事業本部
☎03・6907・1234

無料登記相談(予約制)を行っています
法務局職員が登記の相談を無料でお受けします。お気軽にご相談ください。

●日時 予約時に日時を決定(毎週月・水・金曜、1回30分ほど)
●場所 熊本地方公務局玉名支局総務係(玉名市岩崎273 玉名合同庁舎4階)
●総務係 ☎72・2347
2015年版市民手帳の予約を受け付けます
県や市町村の最新統計資料などを掲載しているコンパクトで使いやすい市民手帳の予約を受け付けます。
●主な内容(2部構成)
【日記編】月間予定表、見開き1週間タイプ日記欄
【資料・名簿編】荒尾市行政機構図、市議会議員名簿、納税ごよみ、市民課窓口事務案内、連絡先一覧表など
●価格 470円(税込)
●発売予定 11月中旬
●予約方法 電話か市ホームページから予約。
☎63・1274 国策企画課企画統計係



▲手帳の色は緑色だモン。手帳にはくまモンも登場するモン!

荒尾市議会の議会報告会にお越しください
荒尾市議会では、これまでの議会活動の取り組み報告を行うため、議会報告会を開催します。報告内容はその会場も同じなので、都合のよいときに、ぜひお越しください。
詳しくは議会だより8月号(広報あらお8月号と同時配布)をご覧ください。

日にち	時間	場所
8月23日(土)	19:00～21:00	万田炭鉱館
		みどり蒼生館
		小岱工芸館
8月24日(日)	15:00～17:00	中央公民館
		あらおシティモール2階 シティホール
		メディア交流館

☎63・1628 国議会事務局

公益社団法人 荒尾市シルバー人材センターからののお知らせ

平成25年10月より生活の中でちょっと困ったことを、ワンコイン(500円)でお手伝いするサービスを始めました。対象者は65歳以上の高齢者のみの世帯及び障害者の一人暮らしの方です。

●ご利用の内容
朝のゴミ出し・買い置きのある電球の取替・近所での買物・洗濯物干し・洗濯物取込布巾干し・布団取込・郵便物投函・エアコンフィルターの掃除・簡単な縫製・精米(10kgまで)・ストーブの灯油入れ・カラーボックス等の組立・クモの巣とり等々

●お問い合わせ
〒864-0011 荒尾市下井手193-1(荒尾総合福祉センター内)
公益社団法人 荒尾市シルバー人材センター TEL 65-5200 FAX 66-3210
お気軽にお電話下さい。

500円

講座・講習会

イ 初級簿記講習会

- 日時 【基礎コース】 9月18日(木)、25日(木)、30日(火)、10月2日(木)、7日(火)、9日(木)、14日(火)、16日(木) 【実践コース】 10月23日(木)、28日(火)、30日(木)、11月4日(火)、6日(木)、11日(火)
- ※どれも午後7時～9時30分
- 場所 商工会議所会議室
- 講師 麓征武さん (大正簿記・珠算教室代表)
- 定員 35人 (申込者が20人未満の場合は中止する場合があります)
- 申込締切 9月10日(水)
- 受講料 (テキスト代含む)

受講コース	会員事業所関係者	一般
全日程	6,000円	12,000円
基礎コース	4,000円	8,000円
実践コース	3,000円	6,000円

- 持ってくるもの 筆記用具、電卓(12桁以上)など
- [申・問] 荒尾市青色申告会 (商工会議所指導課内) ☎ 62-1211

イ 働く女性の家(エポック・荒尾)主催講座 荒尾を知る～活気あふれる未来のために～

日時	テーマ	内容
8/20(水) 13:30～15:30	①総合計画は ならおの未来設計図	【明日に向かって】荒尾市総合計画に基づき本市の現状と課題、今後のまちづくりについて学びます。
9/17(水) 13:30～15:30	②文化センターは おもしろい	【バックステージツアー】自主事業や利用方法を解りやすく紹介。めったに入れない舞台裏を見たりと、あなたも主演気分になれるかも知れません。
10/15(水) 13:30～15:30	③荒尾市の防災 家庭でできる防災	【生活安心情報の活かし方】いつ起こるかかわからない自然災害時に向け荒尾市が取り組んでいる防災活動や、家庭でもできる防災について学びます。
11/19(水) 13:30～15:30	④荒尾消防署 視察研修	【くらしの安全を保つ消防の仕事を知る】消防隊・救急隊・救助隊・市民への普及のための企画運営などさまざまな仕事があります。また、通報内容により迅速な出動指令を出す指令課も3月に設置されました。新庁舎に学びに出かけましょう。

- 場所 ①③エポック・荒尾 ②文化センター ④荒尾消防署
- 託児 ①③のみあり。要予約。
- [申・問] 働く女性の家(エポック・荒尾) ☎ 64-2884

イ 「賀庭寺の歴史」 賀庭寺シンポジウム

- 熊本県の指定文化財である賀庭寺の歴史を後世に残し、受け継ぐため勉強会を開催します。
- 日時 8月17日(日) 午後1時～3時
- 場所 小代工芸館
- テーマ 賀庭寺の歴史について
- 講師 平木菁さん(荒尾市文化財保護委員) 丸尾良一さん(郷土史家)
- [問] 賀庭寺保存会 田中 ☎ 68-4656

イ 講演会「分かち合う仕事も家庭も喜びも」

- 男と女として尊重し合い、学び、思いを共有しながら、さらなるステージを目指しましょう。
- 日時 9月4日(木) 午前10時～正午
- 場所 エポック・荒尾2階講習室
- 講師 中山美栄子さん(働く女性の家館長)
- 対象 どなたでも
- 受講料 無料
- ※2歳～就学前の託児あり。要予約。
- [問] コスモス会 田中 ☎ 090-2659-6865

イ 男女共同参画講座 「食べる幸せ、口の秘密」

- 日時 8月7日(木) 午前の部…午前10時～11時半 午後の部…午後7時～8時半 ※午前・午後とも内容は同じです。
- 場所 エポック・荒尾
- 内容 現役ママさん歯科医による歯の話。体験学習を通して、食べる機能や歯みがきのコツを学びます。
- 講師 田中みどりさん (荒尾市歯科医師会会員)
- 定員 午前の部・午後の部とも先着20人ほど(事前申し込み必要)
- 申込締切 8月5日(火)
- 参加費 無料
- ※2歳～就学前の無料託児あり。要予約。
- [申・問] 人権啓発課 ☎ 63-1139 FAX 63-1197

イ 第34回 荒尾市人権同和教育研究大会

- 荒尾市人権同和教育研究協議会は、市内の教職員や教育関係者などおよそ600人で構成され、人権同和教育の研究と実践に務めています。
- 人権同和教育とは、子どもたちが自分・家族・住んでいる地域に誇りをもてるように取り組みながら、部落差別をはじめあらゆる差別をなくしていくための教育です。
- 部落の親たちの「義務教育無償化」運動の成果としての教科書無償化制度、子どもの能力と適性による採用を実現した「全国統一応募用紙」の制定などは、人権同和教育の中で積み上げられてきたものです。
- 部落差別をはじめあらゆる差別からの解放を目指し、荒尾の人権同和教育をより確かなものにしていきましょう。誰でも無料で参加できます。
- 日時 8月23日(土) 午前9時
- 場所 午前…文化センター大ホール、午後…有明高校
- 記念講演 「自分を見つめ、語り、つなげる子どもたち」～親や子どもの思い・願いに近づくことから～
- 講師 森山英治さん (山鹿市立鹿北中学校)
- [問] 荒尾市人権同和教育研究協議会 ☎ 63-0156 (有明小)

イ 特設人権相談所

- いろいろな心配ごとや悩みごとなど何でもご相談ください。相談は無料で、秘密は固く守ります。
- 日時 9月5日(金) 午前10時～午後3時
- 場所 市役所11号会議室
- 内容 家庭内・近隣間などのめんどろ、相続・金銭問題での悩みごと、いじめ・差別などの人権問題など
- 相談員 人権擁護委員、法務局職員
- [問] 熊本地方方法務局玉名支局 ☎ 72-2347

進学・就労情報

募 訪問看護師として活躍しませんか

- 一時現役を退いた看護職の人で、職場復帰を考えている人を支援します。
- 日時 8月20日(水)、21日(木)、22日(金)、9月11日(木)、12日(金)、14日(日)
- 場所 天草地域医療センター ヒポクラテス会館 (天草市亀場町食場854番地1)
- 内容 医療の動向や訪問看護制度、看護技術を再学習し、訪問看護師として活動する基礎を学ぶ研修会。 ※申込用紙は九州看護福祉大学のHPからダウンロードできます。
- [申・問] 九州看護福祉大学 訪問看護推進人材育成事業事務局 ☎ 75-1800

募 公共職業訓練 10月期生募集

- 訓練期間 10月2日(木)から6カ月
- 募集科/募集人数 ①機械CAD加工科/18人 ②金属加工科/18人 ③建設機械科/16人 ④ビル設備サービス科/18人
- 説明会日時 8月6日(水) 午前9時30分～午後3時30分
- 募集期限 8月28日(木)
- 筆記試験と面接日 9月5日(金)
- 受講料 無料
- ※教科書代などは別途必要
- [問] ポリテクセンター荒尾 ☎ 62-0179

募 チャレンジプラザあらか入居者募集

- 新たに創業を予定している人や新事業への挑戦を目指す起業家に、共益費のみの負担で事業スペースを提供するほか、経営相談や技術相談などの支援を行います。
- 募集期限 8月25日(月)
- 施設概要 チャレンジプラザあらか (西原町1丁目3番地1号) ・1部屋20㎡ ・24時間入退室可
- ※賃料・駐車場代は無料。 ※月額14,000円(700円/㎡)の共益費は自己負担。
- 対象 ・創業を予定している個人や団体などか、企業を設立して5年以内の中小企業者
- ・将来の発展が見込めるスタートアップ段階の企業や個人事業主など
- ※入居期間、施設利用料、申込方法や提出書類など詳しくは、お問合わせください。
- [問] 産業振興課 商工・企業誘致推進室 ☎ 63-1432

募 大学・公務員を考えている人は必見! 自衛官などの募集説明会

- 資料の請求などお気軽にお問合わせください。
- 日時 8月6日(水) 午前9時～午後4時(随時受け付けます)
- 場所 市役所11号会議室

種目	魅力の概要	受付期間	応募資格
航空学生	給与を貰いながら最も早くパイロットになれます。将来はブルーインパルスや救難ヘリで活躍!	8/1(金)～9/9(火)	18歳以上(高卒見込含) 21歳未満
一般曹候補生	最も多い自衛官への道! 幅広い豊富な仕事があり、将来係長職として活躍! キャリアアップして幹部への道も!		18歳以上 27歳未満
自衛官候補生			
防衛大学校生(推薦・総合選抜・一般(前期))	大学費用一切不要! 手当(給与)を貰いながら「学士」「修士」を取得。制服組トップへの道を目指します!	●推薦・総合選抜 9/5(金)～9(火) ●一般 9/5(金)～30(火)	18歳以上(高卒見込含) 21歳未満
防衛医科大学校学生(医学科)	医大費用一切不要! 手当(給与)を貰いながら医師か看護師免許を取得。自衛隊病院などの医療現場で活躍!	9/5(金)～30(火)	

- [問] 自衛隊熊本地方協力本部 玉名地域事務所 ☎ 72-4211

イ 「製造業・土木建設業」就職面接会

- 予約不要です。履歴書を持参し、当日、直接会場にお越しください。
- 日時 8月21日(木) 午後3時～4時30分 (受付:午後2時30分～)
- 場所 文化センター小ホール
- 内容 ・求人企業の人事担当者と求職者の就職面接会
- ・キャリア・カウンセリング
- ・職業適性診断や就職相談
- 対象 一般求職者(高校生を除く)
- 参加企業 開催1週間前までにホームページで公表します。(閲覧できない人はお問合わせください)
- 持参する物 履歴書
- ※複数用意することをお勧めします
- [問] 産業振興課 商工・企業誘致推進室 ☎ 63-1432



イ 有明高専「オープンカレッジ2014」

●日時 8月23日(土)・24日(日) 午前9時～午後4時
●場所 有明工業高等専門学校キャンパス
●内容 学校紹介、学科・研究室紹介、学生生活紹介、ものづくり体験教室、ロボットJrリーグなど
※ものづくり体験教室は一部定員があります。
[問] 有明工業高等専門学校 オープンカレッジ実行委員会 ☎0944-53-8627



募 大牟田高等技術専門学校 10月期生募集

●募集コース ①リサイクル科 ②Webデザイン初級科
●訓練期間 ①10月1日(水)～平成27年3月31日(火) ②10月1日(水)～12月26日(金)
●訓練場所 ①大牟田市シルバー人材センター ②サンビジネススクール大牟田校
●対象 雇用保険受給資格者か、ハローワークから受講推薦を受けることができ、訓練を受けて関係職種へ就職を希望する人
●定員 ①20人 ②30人
●申込締切 9月1日(月)
●入校選考場所 大牟田高等技術専門学校(大牟田市歴木475番地)
●受講料 無料(教科書代は別途必要)
[申・問] ハローワーク玉名 ☎72-8609

募 NHK学園 生徒・受講者募集

まずは無料案内書をご請求ください。
●募集内容 ①通信制の高等学校普通科(3年制) ②生涯学習通信講座の受講者
●出願期間 ①転入学は11月20日(木)まで。後期新入学・後期編入学は9月30日(火)まで ②通年、申し込みできます。
[問] NHK学園 ☎042-572-3151 案内書請求 ☎0120-06-8881



イ 出会いのパーティ in 玉名

●日時 8月31日(日) 午前11時(受付:午前10時30分)
●場所 玉名温泉 白鷺荘別館(玉名市岩崎730番地)
●対象 45歳までの独身の男女 ※男性に限り、荒尾市か玉名郡市に住むか勤めている人。 ※無料会員登録が必要。当日入会可。 ※8月26日(火)以降のキャンセルは全額負担。
●定員 男女各15人
●申込締切 8月24日(日) 午後5時
●申込方法 電話かメールか直接来館して申し込み。
●参加費 3,500円
[申・問] 荒尾・玉名地域結婚サポートセンター(有明フェリー長洲港ターミナル3階) ☎78-2543 Eメール: arao.tamana.k-s-c@wish.ocn.ne.jp

募 子育てを応援したい人・してほしい人募集!

ファミリー・サポート・センターでは、子育てを応援したい人と子育てを応援してほしい人が、それぞれ会員登録し、子育て支援を行っています。
●日時 8月8日(金) 午前10時～正午
●場所 子育て支援センターこじか(桜山保育園内)
●内容 新規会員向けの説明会・講習会
●講師 伊藤良高さん(熊本学園大学大学院教授・名古屋大学博士) 伊藤美佳子さん(桜山保育園長)
●対象 市内在住で子育て支援に興味がある20歳以上の人
●参加費 無料
※当日登録を希望する人は、写真(運転免許証サイズ)と印鑑をお持ちください。
[申・問] ファミリー・サポート・センター「さくらんぼ」 ☎68-0055



イ 山野草展示会

季節の山野草を展示します。
●日時 8月9日(土) 午前10時～午後5時 8月10日(日) 午前9時30分～午後4時
●場所 小代工芸館
[問] 荒尾山野草 高村 ☎68-0452

募 さくら農園 入園者募集

安心安全で新鮮な野菜づくりに挑戦してみませんか。
●所在地 荒尾市一部2215番地
●募集区画数 1区画(1区画50㎡ほど)
●利用料 5,000円/年
●その他 苗、肥料や農具などは各自負担ですが、耕うん機、石灰は用意しています。
[申・問] 桜山げんきかい 門田 ☎68-1498



イ 荒尾市身体障がい者いきいきフェア

●日時 10月12日(日) 午前10時30分～午後3時
●場所 あらおシティモール2階 シティホール
●内容 音楽会、作品展
●対象 ①市内在住の身体障害者手帳を持っている人 ②市内に勤務しているか、施設利用の身体障害者手帳を持っている人
●申込締切 8月20日(水)
[申・問] 市身体障がい者福祉協会連合会(ふれあい福祉センター) ☎68-6205

募 北原白秋の献詩を募集

北原白秋先生のふるさと柳川であなただけの詩を朗読してみませんか。
●募集期間 8月4日(月)～9月5日(金)
●応募部門 小学生、中学生、高校・一般の部
※「特選 文部科学大臣賞」と「福岡県知事賞」の入賞者には、白秋詩碑苑で行う白秋祭で献詩を朗読していただきます。
[申・問] 柳川市教育委員会 学校教育課 ☎0944-77-8863

募 「ソフトバレーボール 秋季大会」参加者募集

●日時 10月5日(日) 午前9時30分～(受付:午前9時～)
●場所 市民体育館
●種別 ①トリム39歳以下の部 ②トリム40歳以上の部 ③女性の部(年齢不問)
●参加条件 監督1人(選手と兼務可)、競技者4人、補欠2人以内
※①②は男性2人以内、女性は2人以上
●申込締切 9月19日(金)
●申込方法 運動公園管理事務所にある申込書に記入し、申し込み。
●参加費 参加料1チーム3,000円 ※事前に「肥後銀行荒尾支店 普1651217 荒尾市バレーボール協会」にお振込みください。
[申・問] 市バレーボール協会 小林 ☎090-5289-0526 FAX63-2107

イ 楽しい!おいしい! ペットボトルピザ体験!

ペットボトルをフリフリしてピザ生地を作ります。
●日時 8月10日(日) 午前10時～正午
●場所 メディア交流館
●定員 先着30人
※小学3年以下は保護者同伴。
●参加費 500円/ピザ1枚
[申・問] メディア交流館 ☎69-0552

募 市民文化祭「文芸展」に作品を出品しませんか

●日時 10月29日(水)～11月2日(日) ※表彰式:11月2日 午後3時～
●場所 文化センターギャラリー
●内容 ①詩の部…題は自由、一人2編まで(400字詰め原稿用紙2枚以内) ②短歌の部…題は雑詠、一人2首まで ③俳句の部…題は当季雑詠、一人3句まで ④狂句の部…笠は「本買うて」「双眼鏡」「惜しかった」、1人5句まで ⑤川柳の部…題は「話」、1人3句まで ⑥少年少女俳句の部…題は当季雑詠、一人3句まで。市内の小中学生対象(学校名・学年・名前・ふりがなを明記)
●応募点数 1人2部門まで
●対象 市内に住むか勤めている人、市文化協会文芸部会員
●申込締切 9月17日(水) 当日消印有効
●申込方法 はがきか封書で応募。表に応募部門を朱書きし、住所・名前・ふりがなを明記してください。
[申・問] 〒864-8686(住所不要) 教育委員会 生涯学習課文化係 ☎63-1681

調理補助員(非常勤)募集 やる気のある方のご応募をお待ちしております。
業務場所及び内容: 児童養護施設シオン園の炊事場にて調理業務補助(入所者の給食・お弁当の準備)
勤務時間: 午前8時30分から午後5時30分(実働5時間、休憩1時間) 週5日の勤務(土日祝日を含む)
基本賃金: 700円(通勤手当の支給有、半年後からは有給10日間支給)
社会保険: 雇用保険、労災保険加入
年齢・資格: 60歳から64歳(高齢者雇用助成金制度利用のため)の方、有資格者や経験者のかた優遇いたします。
住所・連絡先・担当者: 荒尾市荒尾4110番地 TEL 0968-62-0428 児童養護施設シオン園 担当 小林

【有料広告】

ケアハウスユーユー・夏祭り開催!! 2014年8月9日(土) 午後4:30～7:30(雨天決行)
楽しいイベントに各種ゲーム、色んな出店に美味しいビール、空クジなしの抽選会 etc...
一般の方々もご友人、ご家族をお誘いの上、ぜひ遊びにきてください!!ご予約により施設内の見学・説明も行ってまいります。
〒864-0011 熊本県荒尾市下井手1199番12 TEL(0968)66-1855
社会福祉法人 博愛福祉会 ケアハウス ユーユー

【有料広告】

2014 **8月**
August

荒尾総合文化センター自主文化事業



— 荒尾の宝 万田坑を世界遺産へ! —

荒尾総合文化センター
(指定管理者: 中央設備 ステージ・ラボ共同体)
〒864-0041 荒尾市荒尾 4186-19
☎ 66-4111 FAX 66-4115

美しい映像、音楽、バレエ、迫力ある演技にご期待ください!

チケット好評発売中!

創作ステージ・ふるさと詩集(うたあつめ) Vol.6

万田坑そびえる街

～ふるさとの礎をみる～

- 日時 **9月21日(日)**
午後2時開演
- 場所 大ホール
- 入場料 (当日券は200円増し)
一般 1,000円
高校生以下 500円

◆あらすじ
万田坑を知る / 石炭の力 / 山本作兵衛の世界 / 万田坑を訪れた著名人 / 炭鉱最盛期 / 悲しみの底 そして絆わたしたちの礎

路傍の画家 江上茂雄 ふるさと荒尾展

入場無料

荒尾と大牟田を
描き続けた画家の作品展

- 期間 8月6日(水)～14日(木)
- 時間 午前9時～午後5時
- 場所 ギャラリー

ミカリンバ2014 in ARAO

世界のトップアーティスト6人が珠玉の演奏をお届けします!

- 日時 **10月19日(日)**
午後2時開演
- 場所 大ホール
- 入場料 S席 5,500円
A席 一般 4,500円
学生 3,000円

チケット好評発売中!



第12回アートフォーラムライブ 夏休み! 琵琶の世界へ!

入場無料

- 親子で楽しむ
筑前琵琶ミニコンサート
- 日時 8月23日(土)
午後1時30分～3時
- 場所 アートフォーラム
- 琵琶体験コーナー
①午後1時～ ②午後3時～

【プレイガイド】荒尾総合文化センター・荒尾市役所総合案内・中央公民館・働く女性の家・大牟田文化会館・ながす未来館・玉名市民会館・ゆめタウンあらおサービスカウンター・ゆめタウン大牟田サービスカウンター他

8月の催し物

日(曜)	催し物【会場】	主催者・問
3(日)	第64回社会を明るくする運動 ヤングステージ in あらお 13:00～【小】	社明運動荒尾市 推進委員会 ☎ 66-1373 (少年 指導センター)
4(月)	平成26年度荒尾市教育講演会 14:30～【小】	教育委員会 ☎ 63-1659
6(水) 14(木)	路傍の画家 江上茂雄 ふるさと荒尾展 9:00～【ギ】	文化センター ☎ 66-4111
9(土)	関島秀樹 デビュー35周年コンサート 18:00～【大】	風の丘音楽工房 ☎ 080-6185-5152
9(土)	夏休み実験教室 ペットボトルロケット教室 10:00～【小】 ※要事前申込	文化センター ☎ 66-4111
10(日)	サマーコンサート 13:30～【小】	上西純子 ☎ 72-6198
15(金) 17(日)	開設30周年記念 第16回管城書道会会員展 10:00～【ギ】	管城書道会 ☎ 62-0764

日(曜)	催し物【会場】	主催者・問
17(日)	ピアノ発表会 13:30～【小】	中門あけみ ☎ 76-1819
21(木)	就職面接会 15:00～【小】	玉名公共職業安定所 ☎ 72-8609
22(金) 24(日)	習友会文化祭 9:00～【ギ】	日本習字 習友会 ☎ 64-1273 (平島)
23(土)	荒尾市人権同和教育研究大会 9:00～【大】	教育委員会 ☎ 63-1659
23(土)	第12回アートフォーラムライブ 「夏休み! 琵琶の世界へ」 13:00～【ア】	文化センター ☎ 66-4111
29(金) 31(日)	墨彩画・書 作品展 10:00～【ギ】	松村藻子 ☎ 66-3481
29(金)	因幡晃コンサートツアー2014 ～60ページ目のしおり～ in 熊本 19:00～【小】	RKK 熊本放送 RMP チケットセンター ☎ 096-273-7038

【大】大ホール 【小】小ホール 【ギ】ギャラリー 【ア】アートフォーラム
日時などが変更になる場合があります。詳しくはお問い合わせください。
※文化センター8月の休館日は5日(火)・12日(火)・19日(火)・26日(火)



荒尾市立図書館
☎ 63-2379

- 開館時間
【本館】月～土 9:30～18:30 【絵本の部屋】月～土 9:30～17:30
日・祝日 9:00～17:00 日・祝日 9:00～17:00
- 休館日 毎週水曜・毎月月末館内整理休館日(日・祝日の場合は翌日/水曜の場合は直前の月曜)

8月のおはなし会へどうぞ!

日時・場所	内容
1日(金) 午前11時～ 公民館ロビー・ マナビイの間	びよびよおはなし会 0～2歳児対象。ミニえほん講座も開催。
2日(土) 午後2時～ 公民館ロビー・ マナビイの間	まつぼっくりのおはなし会 歌って手遊び、みんなで楽しめるおはなし会。
23日(土) 午後2時～ 公民館ロビー・ マナビイの間	ゆりかもめおはなし会 歌って手遊び、みんなで楽しめるおはなし会。
9/5日(金) 午前11時～ 公民館ロビー・ マナビイの間	びよびよおはなし会 0～2歳児対象。ミニえほん講座も開催。
9/6日(土) 午後2時～ 公民館ロビー・ マナビイの間	まつぼっくりのおはなし会 歌って手遊び、みんなで楽しめるおはなし会。

※どのおはなし会も参加費無料です。

8月の休館日

6日(水)・13日(水)
20日(水)・27日(水)

夏休み自由研究コーナーを設置

夏休みの自由研究は進んでいますか? 「どんな研究をしたいか分からない」「どんな工作をしたいかアイディアがほしい」という皆さんを応援するため、自由研究コーナーを設置しました。

虫・天気・植物・貯金箱作りなどさまざまなジャンルの本を用意しています。上手に活用して、自由研究に取り組みましょう!



新しい本入りました

その他の新着情報は図書館だより「かもめ通信」でもご確認いただけます。

◆一般書・小説



『電車をデザインする仕事』
水戸岡鋭治 著
日本初のクルーズトレイン「ななつ星」をデザインしたデザイナーの著書。著者のデザインへの熱意が伝わってきます。

出版/日本能率協会マネジメントセンター



『ナウシカの飛行具、作ってみた』
八谷和彦・猪谷千香 著
宮崎駿監督の『風の谷のナウシカ』の主人公ナウシカの愛機「メーヴェ」を10年かけて作り上げた夢がいっぱいのお話です。

出版/幻冬舎



『単位と記号』
白鳥敬 著
「～」という記号を何と読むか知っていますか。正解は「チルダ」です。普段使っている単位や記号の雑学を身につけてみませんか。

出版/学研教育出版

◆児童書・絵本



『えをかくかくかく』
エリック・カール 作
『はらぺこあおむし』の著者の作品。少年が思いのままに筆で不思議な色の動物を描いていきます。

出版/偕成社



『てのひら咲いた』
別司芳子 作
お母さんとおばあちゃんと暮らす菜月のお話。忙しいお母さんの期待に応えようと頑張る菜月の姿が心に響きます。

出版/文研出版



『うちは精肉店』
本橋成一 文・写真
代々精肉店を営んできたおうちの話。職人の技だけでなく、命についても考えさせられる味わい深い作品です。

出版/農林漁村文化協会

相談の窓口

相談は全て無料で、固く秘密を守ります。
気軽にご相談ください。

福祉の相談

- 心配ごと相談室** ★要予約
▶日時 8月13日(水) 午前9時30分～正午
▶場所 総合福祉センター
〒総合福祉センター ☎66-2993
- 女性福祉相談**
▶日時 月・水・木・金曜 午前9時～午後4時
▶場所 子育て支援課
〒子育て支援課 ☎63-1417

知的障がい者相談(知的障がい者相談員)
〒宮崎京子 ☎62-1175 中川さおり ☎68-2098

身体障がい者相談(身体障がい者相談員)
〒斎 浩史 ☎66-3828 深浦昭雄 ☎66-0982
田畑俊秀 ☎68-2113 松下さえ子 ☎66-2424
坂本留美子 FAX 64-2094

障がい者定期相談 ★9月10日(水)までに要予約
知的・身体・精神に障がいがある人とその家族が対象。
▶日時 9月17日(水) 午前9時30分～11時30分
▶場所 南関町交流センター
〒福祉課福祉係 ☎63-1406 FAX 62-2881

精神保健相談 ★要予約
電話で予約日時を決定(原則第2・4水曜)
▶場所 保健センター・市役所・有明保健所
〒有明保健所 ☎72-2184

無料認知症相談 ★要予約
▶日時 8月14日(木)・28日(木) 午後2時～4時
▶場所 地域包括支援センター
〒地域包括支援センター ☎63-1177

認知症の人と家族のためのつどい
▶日時 8月23日(土) 午後1時30分～3時30分
▶場所 荒尾市総合文化センター
〒認知症の人と家族の会 ☎096-223-0825

女性のための心の相談室

こ・こ・ろほっとルーム ★託児・相談どちらも要予約
▶日時 火・水・木曜 午前10時～午後4時
▶場所 働く女性の家(電話での相談もできます)
〒働く女性の家(エポック・荒尾) ☎62-7770

子育ての相談

保育園の育児相談 ★要予約
▶日時 月～金曜 午後1時～4時
▶場所 市内保育園
〒市内各保育園・子育て支援課 ☎63-1417

子育てサポート相談
▶日時 月～金曜
▶場所 万田保育園、清里保育園、保健センター
〒万田保育園 ☎62-0597
清里保育園 ☎68-4123
保健センター ☎63-1133

家庭児童相談
▶日時 月・火・木・金曜 午前9時～午後4時
▶場所 子育て支援課
〒子育て支援課 ☎63-1417

少年指導センター ヤングテレホンあらか(電話相談)

学校や友だち、家庭や子どものことなど。
▶日時 月～金曜(祝日以外) 午前9時～午後5時
〒ヤングテレホンあらか ☎66-2214

荒尾市消費生活センター 消費生活相談

▶日時 月・火・水・金曜
午前10時～正午、午後1時～4時
▶場所 市役所1階荒尾市消費生活センター
〒荒尾市消費生活センター ☎63-1173

行政相談

▶期日 8月7日(木)・21日(木)・9月4日(木)
▶時間/場所 午前10時～正午/総合案内
〒総合案内 ☎63-1503

無料法律相談 ★要予約

▶日時 ①8月7日(木)②8月21日(木)③9月4日(木)
午後1時～4時
▶予約受付期間(先着8人) ①8月6日(水)まで
②8月8日(金)～20日(水)
③8月22日(金)～9月3日(水)
〒総合案内 ☎63-1503

年金相談 ★要予約

▶日時 8月26日(火) 午前10時～午後3時
▶場所 市役所11号会議室
〒玉名年金事務所 ☎74-1612

マジックキーと考える! あんしん あんぜん 暮らしのヒント

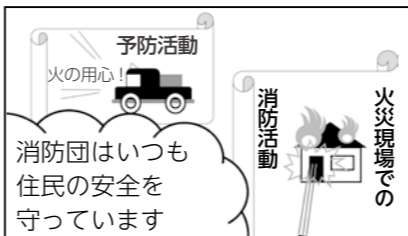
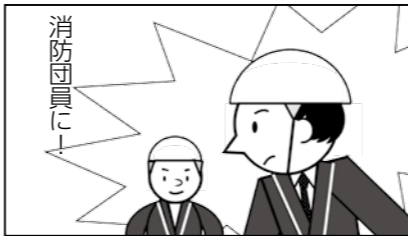

消防団員に興味のある人はお問い合わせください。
〒暮らしいきいき課交通防災係 ☎63-1335

うまか〜レシピ vol.48

野菜もおいしく たっぶり



冷しゃぶ さっぱり梅ダレ

- ◆材料(2人分)◆
- 豚しゃぶ用肉……………120g
 - ネギ……………10g
 - 梅肉・濃口しょうゆ・ごま油……………各小さじ1
 - みりん・ごま……………各小さじ2
 - 大根……………30g
 - にんじん……………10g
 - 酒……………適量

- ◆作り方◆
- ①Aの梅ダレの材料を混ぜ合わせる。(ネギは細かくみじん切りにする)
 - ②お湯を沸かし、酒を加え、豚肉をしゃぶしゃぶする。
 - ③大根・にんじんは細く千切りにする。
 - ④皿に③の野菜を盛り、②の肉を野菜の上に高く盛る。
 - ⑤上から①のダレをかけて完成。
- (1人分あたり)
▶エネルギー 213kcal ▶たんぱく質 14.3g
▶脂質 13.4g ▶塩分 0.9g

Point! ビタミンとクエン酸で夏バテ予防を!

炭水化物をエネルギーに変えるにはビタミンB1・B2やクエン酸が必要です。それらがないと、疲労物質の乳酸や脂肪に変わってしまいます。ビタミンやクエン酸を食事で補給して、夏バテを予防しましょう!

- ビタミンB1を多く含む食品…豚肉、玄米、豆など
- ビタミンB2を多く含む食品…肉、卵、緑黄色野菜など
- クエン酸を多く含む食品…梅干、酢、レモンなど



荒尾市 Arao City
面積 57.15 平方キロメートル
市制施行 1942(昭和17)年4月1日

人の動き 6月末現在、外国人住民を含む。

人口	54,978人	(-15)
男性	25,839人	(+2)
女性	29,139人	(-17)
世帯数	24,154世帯	(-1)

※()内は前月比の増減

言葉 KATARU 編集後記

●梅雨が明けて本格的な夏になりました! イベントがいっぱいの夏はやっぱりワクワクします! この時期は毎年花火大会に出かけているのですが、ことしはグリーンランドと関門海峡に行く予定です。●いつか韓国でやっている8万5千発の国際花火大会にも行ってみたいですね。●荒尾でもそれぞれの地区で夏祭りや盆踊りが開催されるので、取材や遊びに行きたいと思えます。●皆さんも素敵な夏をお過ごしください☆

(前広)

◆今月は水の来るところである上水道について特集しました。◆取材を通して、毎日何気なく使っている水のことを私自身も改めて考えることができました。◆自然豊かな環境で育まれる荒尾の水を次の世代に残すためにも、大事にしていきたいです。◆夏は水分を小まめにとることがとっても大切です。◆水道水を飲んで、暑い夏を乗り切りましょう。◆次号では水の行くところである下水道について特集します。◆お楽しみ!

リサイクル事業収集実績

〒環境保全課 ☎63-1370

地区	6月	
	リサイクル量(t)	
荒尾	34.3	
万田	25.8	
万田中央	11.2	
井手川	8.4	
中央	38.0	
緑ヶ丘	16.3	
平井	19.4	
府本	8.4	
八幡	31.0	
有明	20.0	
清里	13.5	
桜山	14.7	
合計	241.0	

人権標語

(第29回「解放文化祭」応募作品)

守ろうよ 海陽中3年 民長大輔
みんなの笑顔と みんなの人権

振り返ろう 荒尾四中1年 津留崎真吾
自分の行動 言葉づかい

ありがとう そう言われると うれしいな
緑ヶ丘小4年 石川あいら

なりたいな 友だちの気持ち わかる人
府本小3年 さわ田けいしょう

今月の税

市県民税2期 固定資産税2期 国民健康保険税3期

納期限 9月1日(月)

納期限内に納めましょう
口座振替の人は
口座残高をご確認ください

〒収納課
☎63-1353・☎63-1362



荒尾市マスコットキャラクター「マジッキ」

イベント

※7月17日現在予定されている行事です。日程や時間などは、やむを得ず変更になる場合があります。
 ※相談の日程などは37ページの相談の窓口をご覧ください。
 ★リサイクルはすべて当日朝から

日 Sun	月 Mon	火 Tue	水 Wed	木 Thu	金 Fri	土 Sat
					1 ★八幡リサイクル びよびよおはなし会(赤ちゃん向け) 11:00～ 中央公民館ロビー	2 まつぼっくりのおはなし会 14:00～ 中央公民館ロビー あらお荒炎祭 15:00～21:30 あらおシティモール 城北一般男子ソフトボール大会(～3日) ソフト球場ほか
3 ヤングステージ in あらお 13:00～17:00 文化センター	4 ★中央リサイクル	5 母子健康手帳発行 9:45～10:00 保健センター	6	7 健康相談 10:00～11:30 中央公民館	8 ★清里リサイクル	9 荒尾協会親睦友遊会GB大会 ゲートボール場 全九州高等学校スポーツフェスティバル・バレーボール大会(～10日) 市民体育館 有明地区中学校野球大会(～11日) 野球場
10 市民体育祭少林寺拳法大会 体育センター	11 ★荒尾リサイクル	12 ★万田中央リサイクル 育児相談・健康相談 10:00～10:45 保健センター	13 ★緑ヶ丘リサイクル 愛の献血 10:00～11:30 12:45～16:00 あらおシティモール	14	15	16
17 中学友紀杯ソフトテニス大会(23日予備) 庭球場	18 ★万田リサイクル	19 ★井手川リサイクル 母子健康手帳発行 9:45～10:00 保健センター	20 離乳食教室 13:10～13:30 保健センター	21 ★平井リサイクル すくすく広場(2カ月児育児学級) 9:20～9:45 保健センター	22 ★有明リサイクル 3歳児健診 12:30～13:45 保健センター	23 荒尾市人権同和教育研究大会 9:00～ 文化センター ゆりかもめおはなし会 14:00～ 中央公民館ロビー 荒尾オープン中学生卓球大会 市民体育館 荒尾近県愛好者GB大会 ゲートボール場
24 上下水道展 10:00～15:00 あらおシティモール 夏休み子どもまつり・人形芝居「さるかに合戦」 19:00～ 児童センター 第17回荒尾市陸上記録挑戦会 陸上競技場	25 ★府本リサイクル	26	27 ★桜山リサイクル 1歳6カ月児健診 12:30～13:45 保健センター	28	29	30
31						

医療

やむを得ず変更になる場合があります。医療機関に確認して受診してください。

平日夜間 小児救急診療当番医

【診療時間】 午後7時～10時
 圃荒尾市医師会 ☎62-0072(昼間)
 保健センター ☎63-1133(昼間)
 市役所 ☎63-1111(夜間)
 ※土曜の夜間の当番医は市役所へ、土曜の午後の診療状況は各医療機関へお問い合わせください。
【熊本県小児救急電話相談】
 時間 午後7時～午前0時
 圃☎#8000または☎096-364-9999

日	曜	施設名	住所(行政区)	電話
1	金	こどもクリニック友枝	向陽台	☎65-8181
4	月	荒尾市民病院(田中健)	本村	☎63-1115
5	火	荒尾市民病院(行實成徳)	本村	☎63-1115
6	水	田宮医院	大島町	☎62-0017
7	木	荒尾市民病院(工藤弘志)	本村	☎63-1115
8	金	こどもクリニック友枝	向陽台	☎65-8181
11	月	荒尾市民病院(工藤弘志)	本村	☎63-1115
12	火	荒尾市民病院(行實成徳)	本村	☎63-1115
13	水	荒尾市民病院(伊藤隆康)	本村	☎63-1115
14	木	荒尾市民病院(牛島健一郎)	本村	☎63-1115
15	金	こどもクリニック友枝	向陽台	☎65-8181
18	月	荒尾市民病院(足達照之)	本村	☎63-1115
19	火	荒尾市民病院(行實成徳)	本村	☎63-1115
20	水	荒尾市民病院(松山公明)	本村	☎63-1115
21	木	荒尾市民病院(工藤弘志)	本村	☎63-1115
22	金	こどもクリニック友枝	向陽台	☎65-8181
25	月	荒尾市民病院(本里雄一)	本村	☎63-1115
26	火	荒尾市民病院(行實成徳)	本村	☎63-1115
27	水	荒尾市民病院(佐藤章)	本村	☎63-1115
28	木	荒尾市民病院(工藤弘志)	本村	☎63-1115
29	金	こどもクリニック友枝	向陽台	☎65-8181

休日当番医

【診療時間】
 外・内・眼…午前9時～午後5時
 (大牟田市の眼科は午後6時まで)
 歯…午前10時～午後4時
 ※午後5時以降は市民病院救急外来をご利用ください。
 圃有明消防本部災害情報指令センター
 ☎69-1760
 保健センター ☎63-1133(平日)
 市役所 ☎63-1111(土・日・祝)

日	曜	※	施設名・住所(市内は行政区)	電話
3	日	外	西良文医院	中央東 ☎66-2321
		内・小	松山医院	松葉 ☎62-0418
		歯	おがた歯科医院	桜山町2丁目 ☎68-5558
10	日	眼	ふくやま眼科医院	大牟田市倉永 ☎0944-50-1666
		外	南整形外科医院	荒尾大谷 ☎64-2302
		内	鴻江病院	一紡 ☎62-0525
14	木	歯	山本歯科医院	宮内 ☎63-0202
		眼	大牟田市立病院	大牟田市宝坂町 ☎0944-53-1061
		歯	ふじもと歯科医院	野原北 ☎68-3755
15	金	歯	薪歯科医院	大島町3丁目 ☎62-0100
17	日	外	伊藤医院	四ツ山町3丁目 ☎62-0405
		内・小	荒尾クリニック	市屋 ☎63-1166
		歯	田中歯科医院	新生 ☎66-0473
24	日	眼	佐藤眼科	向陽台 ☎65-5900
		外	ふじさわクリニック	四ツ山町3丁目 ☎64-2238
		内	荒尾中央病院	中増永 ☎64-1333
31	日	歯	白井デンタルクリニック	西原町3丁目 ☎62-9277
		眼	まつお眼科	大牟田市青葉町 ☎0944-55-3088
		外	吉田整形外科クリニック	牛水上 ☎62-6200
31	日	内	牛島内科医院	向一部 ☎64-2361
		歯	ふかうら歯科医院	緑ヶ丘5丁目 ☎69-3718
		眼	向坂眼科医院	大牟田市上町 ☎0944-52-5560

※種別 外…外科系
 内…内科
 小…小児科系
 歯…歯科系
 眼…眼科

◆内科を子どもが受診するときは、事前に医療機関へお問い合わせください。

調剤薬局	
有限会社	あけぼの薬局
(市民病院前)	☎63-2123
	毎日営業
	(時間:午前8時30分～午後8時)



荒尾市水泳協会副会長 水泳指導員

桑原章三郎さん

くわはら・しょうざぶろう 1927年生まれ、岱洋中在任。専門は平泳ぎ。趣味は18歳のときから続けているクラシックギター。得意な曲は「禁じられた遊び」。

「水泳と子どもが大好きなので、水泳指導員の仕事は天職です」と、笑顔を見せるのは、荒尾市の初心者水泳教室で夏の間、42年にわたり指導に携わってきた桑原章三郎さんです。

昭和47（1972）年、荒尾市民プールが完成し、誰でも気軽に泳ぐことができるようになりました。当時、炭鉱マンとして働いていた桑原さんは、若い頃からの趣味の水泳を20年振りに再開し、子どもたちに水泳を教え始めます。

「楽しみながら水に慣れるところからスタートしています。厳しいことは言わず、子どもの自主性に任せているので、子どもたちが自分で目標を立てて頑張ってくれています」

水泳教室に来る子どもたちは最初は泳げない子がほとんどです。しかし、基礎練習を徹底することで、ひと夏の間にも多くの子どもたちが100m泳げるようになります。

子どもの伸び具合や性格に合わせて教えることに難しさを感じることもありますが、それ以上に「先生、泳げるよ

うになったよ！」の一言がうれしくてたまらないそうです。涙もろい桑原さんは子どもたちと一緒に涙を流して泳げる喜びを分かち合っていました。

「教えるときは、子どもの頃の気持ちに戻るようにしています」大人と子どもではなく、人として一対一で子どもたちに向き合いたいという桑原さん。小学生のときに通っていた水泳教室で初めて泳げたときのことや楽しかった思い出を今でも鮮明に覚えています。

「子どもたちから慕われると、少しくらいきつくても頑張れるんです」桑原さんは交通指導員※を30年ほど務めていることもあり、地域でも子どもたちに親しまれてきました。ことし、87歳を迎え、体力的につらいときもあります。が、いつも子どもたちの笑顔にパワーをもらっています。

「いつまでも今まで通り、楽しく水泳を教えていきたい」と、生涯現役を宣言。これからも泳ぐ喜びを伝えるため、桑原さんは子どもたちと共に泳ぎ続けます。

※子どもたちが安全に登校できるように横断歩道などで指導を行うボランティア。



1. 昨年、水泳指導員としての活躍が認められ、ミズノスポーツメントール賞を受賞しました。2. 親子3代に水泳を教えたこともあります。3. 毎年、大好評の水泳教室。4. 平成21年、熊本県歯科医師会賞を受賞。健康な歯と水泳が桑原さんの元気の秘けつです。