

元気 に笑顔かがやく快適都市

広 報

Arao City Public Relations

あらお



2011(平成23年)

3.15
No.1412

春 日 遅 々

宮崎兄弟の生家施設の梅 [2月27日撮影]

4月1日(金)から 市民サービスセンター取り扱い業務を 拡充します

市民サービスセンターで取り扱うことができる業務を拡充します。市民の皆さんにより身近で便利な窓口になりますので、どうぞご利用ください。

市民サービスセンター取り扱い業務

※●は4月1日から新しく取り扱う業務です。

- 住民票謄本・抄本、除票の写し、記載事項証明などの交付
- 戸籍謄本・抄本、除籍謄本・抄本、附票の写しの交付
- 印鑑証明書の交付、印鑑登録・廃止手続き
- 所得・課税証明書(未申告分と法人名義分は除く)
- 固定資産証明書(無資産証明、死亡者名義分は除く)
- 軽自動車税車検用納税証明書の交付
- 年金はがきの証明(現況届、身上報告書)
- 市県民税、固定資産税、軽自動車税、国民健康保険税の納付
(督促状を含む納期内の納付書を持参した場合に限ります)
- 納税証明書など(納税証明書、滞納のない証明書、国民健康保険税納付証明書)の交付❖
(納税状況により納税証明書が交付できない場合もあります)
- 法人名義分の固定資産証明書の交付❖
(発行できない場合もありますので、事前に確認してください)
- 乳幼児医療費助成・母子家庭医療費助成・重度心身障害者医療費助成の各申請受付
(必ず受給資格者証を持参してください)

市民サービスセンターは 土・日・祝日も利用できます

- 場所 あらおシティモール2階
 - 窓口時間 午前10時30分～午後7時
 - 休業日 12月29日～1月3日
- ※ただし、機器の定期点検などメンテナンス作業を行うため、臨時休業することがあります。

市民サービスセンター ☎ 65-8120
市民課 ☎ 63-1302

※❖の業務については、4月1日から市民課でも取り扱います。
※取り扱い業務の中でも、一部要望にお応えできない場合があります。
※窓口には本人確認が可能なものをお持ちください。

100歳 おめでとうございます



南 ウメ さん
(甲根)



永島 トメ さん
(上小路)

2月に100歳のお誕生日を迎えられた南ウメさん、永島トメさん。2月16日(水)前畑荒尾市長から記念品が贈呈されました。家族の皆さんに囲まれ、たくさんのお祝福を受けて、市長訪問のひと時を過ごされました。

平成23年度「広報あらお」 題字採用者が決定しました

平成23年度「広報あらお」に掲載する「題字」が決定しました。多くのご応募、ありがとうございました。
●掲載が決定した皆さん(敬称略・学校名と学年は来年度のもので)

西岡寛悟(4/1号・万田2年)、浦川カレン(4/15号・一小6年)、松崎智樹(5/1号・府本6年)、磯田知世(5/15号・万田5年)、小田彩夏(6/1号・緑ヶ丘6年)、清水啓功(6/15号・中央2年)、緒方広野(7/1号・一小3年)、三津家由香(7/15号・緑ヶ丘4年)、大月真子(8月合併号・有明4年)、城戸双汰朗(9/1号・桜山4年)、村上隼都(9/15号・緑ヶ丘4年)、龍美月(10/1号・一小3年)、伊藤凜(10/15号・万田4年)、安田真聖(11/1号・中央6年)、浦浜綾香(11/15号・一小4年)、久保田留以(12/1号・平井4年)、那須愛理(12/15号・緑ヶ丘2年)、小野智史(1月合併号・万田6年)、寺岡鈴々夏(2/1号・清里6年)、大寺秀弥(2/15号・中央4年)、鶴池杏優(3/1号・八幡6年)、松原真璃乃(3/15号・桜山4年)

題字を書きました

一年生のころから習字を始めました。題字は、習字の先生のすすめで応募しました。夢中になっているのは、サッカーです。部活動に入っています。今はいろんなボジションでプレイしていますが、特にディフェンダーが楽しいです。将来はサッカー選手になって、海外で活躍したいです。



荒尾第一小学校 4年
緒方 周吾 さん

※おもな内容 main contents

小特集 少女詩人 海達公子	3
熊本県議会議員一般選挙	6
「校区」から「地区」に変わります	8

声の広報 [文字による情報入手が困難な障がい者のための音声訳(録音版)広報誌] (福祉課 ☎ 63-1406)
荒尾市ホームページ (<http://www.city.arao.lg.jp>)

携帯電話専用サイト 二次元コード
<http://www.city.arao.lg.jp/defaultM.aspx>
※通信費は閲覧者の負担です



九州新幹線 全線開業!

<h2>新玉名駅</h2> <h3>アクセス方法</h3>	JR JR 荒尾駅～ JR 玉名駅 (約 20 分)、JR 玉名駅から産交バスで約 16 分 (6 時～ 19 時台に平均 1 時間に 2 本)
<h2>車</h2>	バス 荒尾市内から産交バスで約 75 分 (荒尾営業所発あらおシティモール・長洲港経由 1 日 3 本) 産交バス玉名営業所 ☎ 57-0100
荒尾市内から約 30 分無料駐車場 (229 台) ※原則 14 日間まで 玉名市役所地域振興課 ☎ 75-1421	



新玉名駅

新玉名駅時刻表

新玉名→博多→新大阪		新玉名→熊本→鹿児島中央	
6 時	10※1・36・54	6 時	52※2
7 時	22・37・57	7 時	41
8 時	21・37	8 時	17・48※2
9 時	16	9 時	21・59
10 時	14	10 時	32
11 時	14	11 時	2※2・23
12 時	14	12 時	30
13 時	14・30※1	13 時	30
14 時	14	14 時	30
15 時	14	15 時	14※2・30
16 時	16・41	16 時	30
17 時	14・41	17 時	31
18 時	7・36	18 時	30
19 時	5・26	19 時	1・35
20 時	10・51	20 時	4・42
21 時	23・55	21 時	8・30※2
22 時	45	22 時	1・34※2
		23 時	1・30・48

※1 新大阪直通
 ※2 鹿児島中央終点

新大牟田駅時刻表

新大牟田→博多→新大阪		新大牟田→熊本→鹿児島中央	
6 時	18※1・44	6 時	44※2
7 時	2・30・45	7 時	34
8 時	5・28・45	8 時	9・40※2
9 時	24	9 時	14・52
10 時	22	10 時	24・54※2
11 時	22	11 時	16
12 時	22	12 時	22
13 時	22・35※1	13 時	22
14 時	22	14 時	22
15 時	22	15 時	22
16 時	23・49	16 時	9※2・22
17 時	22・49	17 時	23
18 時	16・44	18 時	22・54
19 時	13・34	19 時	27・56
20 時	17・59	20 時	34
21 時	31	21 時	0・23・54※2
22 時	3・52	22 時	26※2・54
		23 時	22・41

※1 新大阪直通
 ※2 鹿児島中央終点



新大牟田駅

<h2>新大牟田駅</h2> <h3>アクセス方法</h3>	JR JR 荒尾駅～ JR 大牟田駅 (約 5 分)、JR 大牟田駅から西鉄バス 55 番系統で約 30 分 西鉄バス大牟田営業所 ☎ 0944-53-8131
<h2>車</h2>	荒尾市内から車で約 30 分 市営有料駐車場 (77 台) 大牟田市役所安心安全課 ☎ 0944-41-2894





夕日 「赤い鳥」大正 13(1924)年 9月号 北原白秋 選 *ちつこう…築港 *がた…干潟
 ばら 西海日日新聞 大正 14(1925)年 10月 5日 若山牧水 選
 おみや 「赤い鳥」大正 13(1924)年 12月号 北原白秋 選

略歴
 大正5(1916)年 8月23日、長野県で生まれる。本籍は徳島県海部郡阿部村。
 大正12年(1916)に荒尾北尋常小学校(現・荒尾第二小学校)に入学。同年、詩作を始める。翌年、日本の近代児童文学に大きな影響を与えた児童雑誌「赤い鳥」に、「ひし」や「夕日」などが掲載され、選者・北原白秋から「珍しい詩才の持ち主」と選評を受ける。昭和4(1929)年

海達公子

かいたつきみこ

4月に熊本県立高瀬高等女学校(現・玉名高校)に入学。この頃、短歌の創作を始める。

公子の作品は掲載雑誌70種54編にも及ぶといわれ、全国にその名が轟き、与田準一や若山牧水、北原白秋ら著名な文化人と親交を深めた。

昭和7(1933)年 3月16日、女学校の卒業式後に虫垂炎で倒れ、帰宅後に腹膜炎を併発。26日に死去。享年満16歳。生前にまとめられた童謡集に「お日さん」「金の雲と雀」がある。

ばら	おみやのもりから
まつかい	たん たん たん
まつかい	おみやのたつおと
ばらの花	たん たん たん
目にはいつて	おみや
あるうちに	
目つぶつて	
母ちやんに	
見せにいこ	

夕日

もうすこしで
 ちつこうの
 さきはいるお日さん
 がたにひかつて
 まばゆい
 まばゆい
 まばゆい

小特集

荒尾市出身
 夭折の天才詩人

少女詩人 海達公子



↑高瀬高等女学校時代の海達公子

写真提供:社会教育課(荒尾市立図書館所蔵)

大 正デモクラシーの最中に生まれ、短い生涯を荒尾で生きた少女詩人の名は、海達公子。彼女は父の指導のもと、詩の才能を開花させた。公子の詩は北原白秋ら著名な文学者から絶賛され、一躍時の人となった。

親しみやすい公子の自由詩はとも短く、日常の風景を鋭い視点でとらえ、簡潔に表現している。研ぎ澄まされた感性を持つ少女詩人の詩を、多くの人に知ってほしい。時の流れの中で埋没しようとしていた公子を、発掘した人がある。荒尾の誇りとして、彼女と詩を市内外へ発信している人たちがいる。多くの人たちの思いを受け、彼女はいま再び、脚光を浴び始めている。

3月26日は、海達公子の命日だ。荒尾の少女詩人の面影を偲びながら、彼女の詩が伝えてくる、瑞々しく鋭い感性が持つ「力」を感じてほしい。

公子は天才と呼ばれた努力の人。詩を教材に、感性を身につけて

海達公子は、一緒に暮らしていた叔母と同級生です。二人は仲が良く、互いの家を行き来していました。我が家に泊まりに来たこともありません。叔母が『カイトツさん、カイトツさん』と呼んでいる声が、幼い頃からずっと耳に残っていました。私は教員として有明小学校に赴任し、市立図書館で何気なく『赤い鳥』復刻版を読んでいたと驚きました。『カイトツさん』の作品がたくさん掲載されていたんですね。その頃ほとんど知られていなかったこの少女詩人を私が発掘しなければと、使命感を覚えました。それから論文などを発表し、評伝もまとめました。北原白秋らに認められ、天才ともてはやされた公子でしたが、実際は大変な努力家でした。荒尾では、公子の詩を教材に、子どもたちに詩を学んでもらいたいですね。そして公子のような豊かな感性を身につければ、きっと世の中は良いものになると思います。



規工川 佑輔 さん

きくかわゆうすけ ●昭和4年生まれ、玉名市在住。海達公子研究の第一人者。「評伝 海達公子」(熊日情報文化センター刊) 著者。

松山 厚志 さん



まつやまあつし ●昭和12年生まれ、日の出町在住。毎年「海達公子まつり」などを主催している一般社団法人海達公子顕彰会の代表理事。

一般社団法人海達公子顕彰会の設立は、「小元気会の「地域活性化部会」で地元出身の公子の顕彰事業に取り組んだことがきっかけでした。そのときから、いずれは元気会から独立し、顕彰事業を行う団体を立ち上げたいと考えていて、2年前に設立しました。公子の詩は、短い詩の中に深い味があり、感性の鋭さと純粹な心を感じることができず。荒尾の宝だと思います。顕彰会はこれからも、あせらずじつくり活動を重ねていきます。そして5年後の生誕100年を盛り上げたいですね。それまでには現在11基ある詩碑を、30基に増やしたいと考えています。

そして全国の人たちに公子と公子の詩を知ってもらい、荒尾を訪れてほしいんです。そのためには、公子について、いろんな立場のたくさんの方に、興味を持ってもらいたいと思っています。※3月20日から「海達公子まつり」が開催されます。詳細は16ページをご覧ください。

公子を育った地域から全国に発信。多くの人に訪れてほしい

海達公子の詩は、短く、日常の風景を鋭い視点でとらえ、簡潔に表現している。研ぎ澄まされた感性を持つ少女詩人の詩を、多くの人に知ってほしい。時の流れの中で埋没しようとしていた公子を、発掘した人がある。荒尾の誇りとして、彼女と詩を市内外へ発信している人たちがいる。多くの人たちの思いを受け、彼女はいま再び、脚光を浴び始めている。

あたりまえの日常を「宝」に変える感性の力

今、海達公子は、両親のゆかりの地である徳島を始め、全国から再び注目されつつあるという。より多くの人に、公子の詩が読まれ始めている。偏に規工川さんや、松山さんを始めとする顕彰会の皆さん、出身校・二小の関係者や地域の皆さんの尽力の賜物だ。

日常の情景を言葉の芸術に高めた公子は、詩を通じて私たちの身の回りにあるあたりまえのものが持つ可能性と、感性の無限の力を示してくれているように思える。

豊かな感性は、日常を芸術に変える力を持つ。ならば、あたりまえの日常を輝かせ、価値ある「宝」に変える力は、私たち一人ひとりの感性——心のあり方に宿っていると考えるのではないだろうか。



←四山神社境内にある公子の一号詩碑「夕日」

参考文献:「評伝 海達公子〜「赤い鳥」の少女詩人〜」(規工川佑輔 著/熊日情報文化センター 刊)、「海達公子遺稿詩集・復刻版」(荒尾市文化連合会 刊)、「海達公子童謡集」(トライ出版 刊) ※全て荒尾市立図書館に所蔵しています。

伝えよう 自分の願い

一票で

熊本県議会議員一般選挙

4月10日(日)は投票日です 投票時間 午前7時～午後8時

4月10日(日)は、熊本県議会議員の一般選挙です。県政に直接参加する貴重な機会です。
私たちが持つ一票は、私たちの未来を左右する一票です。
思いや願いを託し、この一票を明日のために投じましょう。

熊本県議会議員一般選挙に投票しよう

【投票できる人】

- ① 次の要件を満たし、荒尾市の選挙人名簿に登録されている人
- 4月10日現在で満20歳以上の人(平成3年4月11日までに生まれた人)
- 平成22年12月31日までに転入届をし、引き続き荒尾に住んでいる人
- ② 県内の市町村に転出した人(一回限りの県内転出) 現在地の市町村長が交付した「引き続き住所を有することの証明書」を提示すると、投票ができます。

【期日前投票】

- 対象 投票日に仕事やレジャーなどで投票所に行けない人
- 期間 4月2日(土)～9日(土)

● 場所と時間

市役所1階11号会議室 午前8時30分～午後8時
あらかしモール2階シティホール 午前10時30分～午後7時

【不在者投票】 ※荒尾市役所のみで受け付け

- ① 滞在先での不在者投票
対象・期間は期日前投票と同じ
※投票用紙を取り寄せる場合は、入場券の中の「期日前投票・不在者投票宣誓書兼請求書」に必要事項を記入して、荒尾市選挙管理委員会に請求してください。
- ※投票日当日までに着く必要があります。手続きはお早めに。

② 病院・老人ホームなどでの不在者投票

県の選挙管理委員会が指定している病院や施設に入院・入所している人は、其処で不在者投票ができます。早めに病院や施設におたずねください。

③ 郵便による不在者投票

- 投票用紙を請求できる期間
3月30日(水)～4月6日(水)

● この制度を利用できる人

選挙管理委員会に「郵便等投票証明書交付申請書」と表1の手帳や被保険者証を一緒に提出し、郵便投票証明書の交付を受けた人

【選挙人名簿】

今回の熊本県議会議員一般選挙のための、平成23年3月31日現在で新しく永久選挙人名簿に登録された人の名簿を、次の通り縦覧できます。

- 日時 4月1日(金)、午前8時30分～午後5時
- 場所 市選挙管理委員会事務局

【選挙公報】

選挙公報は配布しません。

【選挙速報】

市ホームページに選挙当日の投・開票状況などを掲載します。

アドレス <http://www.city.arao.lg.jp/>
※「暮らしの便利帳ガイド」

選挙管理委員会 ☎ 63・1254

表1

身体障害者手帳	両下肢、体幹もしくは移動機能の障害	一級もしくは二級
	内臓機能(心臓、じん臓、呼吸器、ぼうこう、直腸、小腸)の障害	一級もしくは三級
	免疫・肝臓の障害	一級～三級
戦傷病者手帳	両下肢もしくは体幹の障害	特別項症から第二項症まで
	内臓機能(心臓、じん臓、呼吸器、ぼうこう、直腸、小腸、肝臓)の障害	特別項症から第三項症まで
介護保険の被保険者証	要介護状態区分が要介護5と記載されている人	

※郵便投票証明書交付者で、自ら投票の記載をすることができない人として定められた障害のある人は、選挙管理委員会に代理記載人の申請の届け出をした後、代理記載人投票をすることができます。

表2 各投票区の投票所

投票区	投票所名
第1投票区	荒尾海陽中学校
第2投票区	宮内出目公民館
第3投票区	メディア交流館
第4投票区	荒尾市起業家支援センター
第5投票区	大島区民館
第6投票区	旧荒尾第三小学校
第7投票区	万田保育園
第8投票区	開公民館
第9投票区	みどり蒼生館
第10投票区	金山公民館
第11投票区	府本公民館
第12投票区	川後田公民館
第13投票区	八幡小学校
第14投票区	有明小学校
第15投票区	南増永公民館
第16投票区	荒尾第三中学校
第17投票区	緑ヶ丘小学校
第18投票区	運動公園管理事務所
第19投票区	清里保育園
第20投票区	牛水公民館
第21投票区	桜山小学校
第22投票区	荒尾市ふれあい福祉センター
第23投票区	八幡台第一集会所

●期日前投票所 (4月2日(土)～9日(土))
荒尾市役所(8:30～20:00)
あらかしモール(10:30～19:00)



荒尾市選挙管理委員会
水野 保 委員長

みずのたもつ ●昭和10年生まれ、貝塚在住。平成17年3月～21年3月、選挙管理委員会委員長職務代理者を務め、21年3月から現職。

「戦後の日本は平和が長く続いているために、政治に対する関心が薄らいできて、投票率も低くなっているのではないだろうか」日本の選挙の現状について、荒尾市選挙管理委員会の水野保委員長はそう語ります。私たち荒尾市の投票率はというと、県内でも低い状況だそうです。民主主義の原点は、選挙で代表者を選出することです。大切な権利の一つですが「浸透していかない印象を受ける」とも水野委員長は言います。「中東では混乱が続いています。独裁政治の下では、国民の声は政治に反映されません。しかし民主主義では、投票に行くことで政治に参加することができます。日本が思わぬ方向に進んでしまわないように、まずは投票してほしいです」

今春は、県議会議員選挙と市議会議員選挙が行われます。「政治を動かす良い機会を逃さず、一人でも多くの人が投票に出かけてほしい」と呼び掛けています。

政治を動かす第一歩が選挙です。ぜひ投票を

平成 23 年 4 月 1 日

「校区」から「地区」に変わります



地区名称の変更と、各行政区の地区割

※ここで示している変更前の「校区」は、平成 19 年 3 月までの学校規模適正化前の校区をいいます。

変更前	変更後	行政区の地区割
一小校区	→ 荒尾地区	本村、新町、月田、市屋、貝塚、普源寺、打越、上小路、宮内、宮内出目東、宮内出目西、東屋形 1 丁目、東宮内、大平町 1・2・3 丁目、住吉町
二小校区	→ 万田地区	大島下、厩舎団地、日の出町、昭和町、朝日、境崎東、境崎中、境崎西、万田西、四ツ山町 1 丁目、四ツ山町 2 丁目、四ツ山町 3 丁目、西原町 1 丁目、西原町 2 丁目、西原町 3 丁目、大島町 3 丁目、大島町 4 丁目、大正町 1・2 丁目
三小校区	→ 万田中央地区	妙見、松葉、甲根、原、万田東、万田中、原万田社宅
四小校区	→ 井手川地区	深瀬、倉掛、倉懸東・中・西、朝日丘、深瀬丘、古庄原、平井大谷、辻町
中央校区	→ 中央地区	大和 1、大和 2、中央東、中央西、中央北、新生、一紡、新生西 1、新生西 2、新大和、荒尾大谷、向陽台、大東、東屋形 2 丁目、東屋形 3 丁目、東屋形 4 丁目
緑ヶ丘校区	→ 緑ヶ丘地区	緑ヶ丘 2 丁目、緑ヶ丘 3 丁目、緑ヶ丘 4・5 丁目、みどり、開、岱洋東、岱洋中、岱洋西、青葉
平井校区	→ 平井地区	庄山、金屋、元村、小路・平井城、陣屋敷・宿、唐池、上井手上、上井手下、川北、野中、田倉、助丸
府本校区	→ 府本地区	府本上、府本下、樺上、樺下、金山上、金山下
八幡校区	→ 八幡地区	菰屋南・北、野原南・北、上赤田、下赤田、今寺、川登、井川口、川後田、八幡台 1 丁目、八幡台 2 丁目、八幡台 3 丁目、八幡台 4 丁目 (1・2・3)、八幡台 4 丁目 (4・5・6)
有明校区	→ 有明地区	蔵満、海下、有明城、中一部、猫宮、向一部、揚増永、中増永、南増永、北増永
清里校区	→ 清里地区	牛水上、牛水中、牛水下、水島、小野、高浜
桜山校区	→ 桜山地区	桜山町 1 丁目、桜山町 2 丁目 (1～13)、桜山町 2 丁目 (14～26)、桜山町 3 丁目、桜山町 4 丁目 (1～6、16 班)、桜山町 4 丁目 (7～15、17・18 班)、山浦町、新図

荒 尾市では、行政事務区やコミュニティ区、通学区について長く「校区」という名称を使ってきました。しかし、学校の統廃合で実情に合わなくなり、表記などでも混乱が生じました。そのため、行政事務区とコミュニティ区については 4 月 1 日から「地区」という名称を使用し、「通学区」とは区別することになりました。今回から 2 回にわたり、「校区」と「地区」についてお知らせします。

これまでの呼称と新しい問題

本市では、これまで「校区」という言葉を次の三つの意味で使用してきました。

- 1 小学校の通学区
- 2 校区社会教育連絡協議会・元気づくりをはじめとするコミュニティ区
- 3 広報などで周知する行政上の事務区

つまり、①②③の全ての区域が一致していたため、「校区」という呼び方で差し支えありませんでした。

しかし、平 19 年度から実施されている学校規模適正化により、学校が統合され、通学区の変更が行われています。このため、①通学区と②地域活動を行っているコミュニティ区・③行政上の事務区にずれが生じました。

「地区」という名称の使用

本市では、校区社会教育連絡協議会や地域元気づくりなどの地域住民によるコミュニティ活動が盛んです。協働のまちづくりを目標にしている本市では、地域振興のためのコミュニティ活動を支援しています。

二丁目活動を支援しています。今後もコミュニティ活動を円滑に行っていたためには、学校規模適正化が実施される以前のまともな地域コミュニティを維持することが重要だと考えています。

しかし、これまでのとおり「校区」という呼称を使用すると、①小学校の通学区を意味する場合との区別がつきにくく、②コミュニティ区でコミュニティ活動を行うにも、③行政上の事務区を示す場合においても混乱が生じます。そのため、次のように変更します。

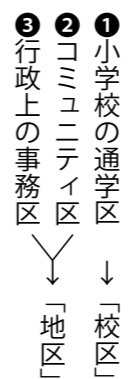

これにより、今後も学校規模適正化が実施されても、従来の枠組みを維持してコミュニティ活動を実施することができ、市でも、地域の活性化をより一層支援し、「元氣な荒尾」を推進していきます。皆さんご理解とご協力をよろしくお願いいたします。次回は、「地区」に対するいろいろな疑問点についてお答えします。

総務課 ☎ 63・1209

地区のイメージ

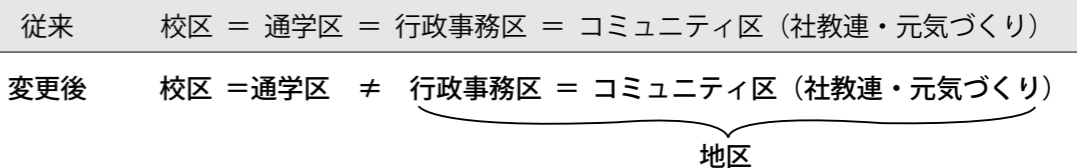

よい生活習慣で健康づくり（生活習慣病の予防）を

Q. もんだい 厚生労働省が提唱している健康づくり（生活習慣病の予防）のために重要な生活習慣のキャッチフレーズの□に入る生活習慣は？

1に□ 2に□ しっかり禁煙

A. こたえ 1に 2に しっかり禁煙

生活習慣病 予防には生活習慣の改善

心臓病、脳卒中、がんをはじめとする生活習慣病は自覚症状がないままに進行するものがほとんどです。

しかし、日常生活の中での適度な運動、バランスのとれた食生活、禁煙などを実践することによって、予防することができるものです。

まず1つ生活習慣を変えてみる

生活習慣病予防のポイントについて、昨年の4月から毎月広報に掲載してきました。健康づくりのためのヒントを得て、この1年間で何か始めたことはありますか？一歩を踏み出して始めることが大切です。そして、続けることこそが、自分の生活習慣を変えることです。

楽しく続けるために仲間づくり

仲間があると続けることが楽しくなるかもしれません。

ぜひ、家族や友人、知人を誘って一緒に健康づくりを続けていきましょう。

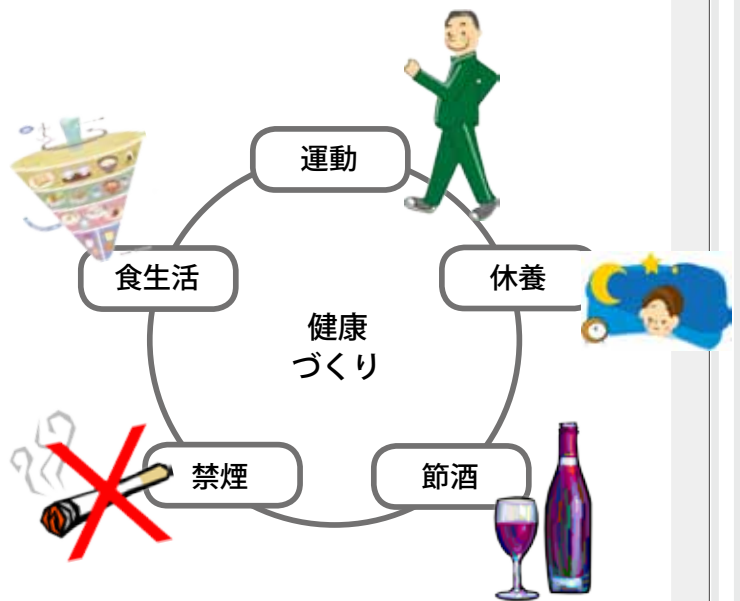

昨日、いつもの道をウォーキングをしていたら、花のつぼみが膨らんでいたよ。一緒に歩いてみない？

公民館で教えてもらった“とれたて野菜の料理”、作って見たらおいしかったよ。レシピがあるから作ってみない？



5年後 10年後も、いきいき楽しい人生を過ごすために
毎日の生活の中で楽しく健康づくりを取り入れていきましょう

自分ため、家族のために定期的に健診を受けて、自分の健康を確かめましょう！

てんかん発生の診断と治療について

脳神経外科 副院長 不破 功

「てんかん」は、人口1千人に対し、およそ5〜10人の割合で発生し、決してまれな病気ではありません。全国で約100万人の患者さんが罹患していると言われています。小児と高齢者に多い病気ですが、全ての年代でおこります。

脳の神経細胞は、極めて弱い電気信号のやりとりをしています。この信号の流れに異常が生じて、多数の神経細胞が一度に過剰な信号を送ることがあります。この際におこる、さまざまな症状がてんかん発作です。

手足にひきつけがおこり意識がなくなつて、突然その場で倒れてしまうような発作のみがてんかんと思われがちですが、一瞬物を落してしまう、あるいは単にぼんやりした状態になる、無意識のうちに行動するなど、いろいろな種類のてんかん発作があります。

頭部外傷や脳卒中などで脳に傷がついたことによりおこることが多く、これを「症候性てんかん」と言います。この症候性てんかんは、高齢者に多くみられることから、最近当院でも増加傾向にあります。

一方、小児や



▲体内などの断面画像を撮影することができる装置「MRI」

若年者では、前述のような脳の傷がはっきりしない「真性てんかん」が多く見られます。遺伝的要因のある人はむしろ少なく、数%と言われています。

意識消失やけいれんをおこして来院する患者さんには、まず血液検査や心電図検査を行って全身の病気がないかチェックします。次に頭部CTやMRI検査を行い、MRIでは小さな脳の傷の有無や血管の状態を知ることができます。さらには、脳波検査を行い、異常な電気信号が認められるかどうかを検査します。

治療は薬物療法が中心です。わが国でも、ここ数年の間に有効性の高い、しかも副作用の少ない薬剤が相次いで承認されていて、治療がやりやすくなってきました。原因をきちんと明らかにし、医学的根拠にもとづいて、発作のタイプに合った薬剤を選択します。薬物療法により、約5割の患者さんで発作が完全に消失し、約2割の人で発作回数が著しく減少すると言われています。

てんかんの診断が下されても決して悲観する必要はありません。根気よく、適切な薬剤を服用することで、多くの患者さんは普通の社会生活を営むことが可能です。お困りのことがありましたら、当院の脳神経センターにご相談ください。

循環器内科から 講習会を開催します

テーマ●救命手当

一緒に楽しく学んでみませんか？実践を中心に行いますので、動きやすい服装でおいでください。

講師●岩川 美子（看護師）

日時●3月25日（金）午後3時～4時

場所●地域医療研修センター（南病棟4階）

市民病院総務課 ☎ 63-1115（内）511

無料です！
お気軽にどうぞ。
皆さんとお会いできるのを楽しみにしています！



禁煙外来を再開します

昨年10月末から、禁煙治療用薬品の不足により、新規患者さんへの禁煙治療の延期をお願いしていました。皆さんには大変ご迷惑をおかけしました。

このたび、禁煙治療を希望する患者さん用のチャンピックス錠（スタート用パック）が納入されましたので、新規禁煙外来の予約を再開します。

禁煙治療を受けた多くの患者さんが禁煙に成功しています。禁煙治療を希望する人は、ぜひご連絡ください。

市民病院 ☎ 63-1115（内）250

西ブロック受付（正午～午後4時30分）

看護師 随時募集中！

詳しくは荒尾市民病院ホームページをご覧ください

水道局窓口の名称が

お客様センターへ

水道局では、平成23年4月1日から、水道料金と下水道使用料の収納や、水道使用開始などの手続き、水道メーター検針業務などを民間事業者の株式会社タカダに委託します。それに伴い、問い合わせ窓口の名称を変更します。

4月1日からの名称
水道局
お客様センター

※住所と電話番号・FAX番号に変更はありません
☎ 64・3333
FAX 64・3380
住所 増永1903



◀特別に水道局のマスコットキャラクター「あらぞうくん」が迎えてくれました。



▲井戸水を貯めるところ（着水井）
この水が荒尾市各所に送水されます



▲市民病院の前の道
この看板が目印です

荒尾市水道局業務従事者証

荒尾市水道局業務従事者証
(お客様センター) No.01
業務従事者証
氏名 水道太郎

上記の者は荒尾水道料金等業務受託者
会社名 株式会社 タカダ
が選定した従事者であることを証明する。
発行年月日 平成23年4月1日
有効期限 平成28年3月31日
荒尾市増永1903番地
荒尾市水道事業管理者

水道局の職員を装った電話での浄水器の販売・勧誘に関する苦情が寄せられています。水道局では、浄水器を販売するようなことは一切行っていませんので十分ご注意ください。

4月1日からは委託業者の検針員が水道メーターを検針します。検針員が訪問するときは、必ず「荒尾市水道局業務従事者証」を携帯していますので、不審に思ったときには提示を求めると、水道局お客様センターへお問い合わせください。

水道局の職員を装った訪問販売にご注意

水道使用開始・中止
の手続きはお早めに



水道の使用開始・中止の手続きは、水道局の窓口で直接または、備え付けのハガキで申し込みできます。使用開始・中止の4〜5日前までに連絡してください。

水道料金の支払い方法は、払い込み忘れがなく、便利で確実な「口座振替」がおすすめです。このほか、水道局の窓口、各金融機関で納入通知書による支払いができます。

※水道局窓口については、土・日曜、祝日も午前8時30分から午後5時15分までお支払いできます。

口座振替の申し込み方法は、各金融機関の窓口で直接行ってください。申し込みには口座の届出印が必要です。取扱金融機関については、水道局に電話でお問い合わせください。

水道局 ☎ 64・3333

日本歯科情報センター

お気軽にお電話ください

インプラントに関する疑問やご相談に専門カウンセラーが、**無料**でお答えしております。

年間相談数約5700件 お気軽にお電話ください(通話料無料)

歯科選びの基準 治療費の目安 痛みの有無 治療の期間 治療の流れ 等

ご相談・資料請求 **無料** ☎ **0120-07-2418** (月~土)9:00~18:00 PHS、携帯電話可

インプラント 今なら 資料・DVD **無料** 進呈中!

日本歯科情報センター www.j-dic.jp

〒810-0001 福岡市中央区天神2丁目4-5 J-DIC 検索

〔有料広告〕

荒尾市食育推進計画(素案)へのご意見を募集します

市では、市民一人ひとりが心身の健康増進のために健全で豊かな食生活が実現できることを目指し、23～27年度の5年間を計画期間とする「荒尾市食育推進計画」を策定中です。このたび計画素案がまとまりましたので、市民の皆さんの意見を募集します。

【閲覧・募集期間】

3月15日(火)～4月14日(木)

【閲覧場所】

保健センター、市役所総合窓口、情報公開コーナー、市民サービスセンター(あらおシティモール2階)
※荒尾市ホームページにも掲載しています

【提出方法】

所定の意見提出書に意見、住所、名前、電話番号を記入し、郵便、FAX、電子メール、持参のいずれかで保健センターへ提出してください。

【提出先・問】 荒尾市保健センター

〒864-0032 荒尾市増永632番地
☎63-1133 FAX64-1350
E-mail hokenc@city.arao.lg.jp

※電話による意見の受付や、寄せられた意見についての個別回答はできません。



学校敷地内「全面禁煙」にご協力ください

荒尾市教育委員会は、平成23年4月1日から市内の全小・中学校で敷地内全面禁煙を実施します。



受動喫煙を防止し、副流煙による健康被害から児童・生徒を守ることで、大人が喫煙しないという望ましいモデルを示すことで、喫煙防止教育の一層の推進を図り、健康行動への意識付けを目的として実施するものです。

学校を訪れる市民の皆さんも、取組の主旨をご理解いただき、ご協力をお願いします。

☎教育振興課 ☎63-1653

離職によって住居を喪失またはそのおそれがある人へ ～住宅手当緊急特別措置事業が継続されます～

住宅手当緊急特別措置事業とは

離職者で就労能力と就労意欲のある人のうち、住宅を喪失している人または喪失するおそれのある人を対象に、最長9カ月間を限度として住宅手当を支給し、住宅確保・就労支援員による就労支援などを行うものです。

住宅手当の支給対象者

- ① 申請時に次の要件全てにあてはまる人
- ② 平成19年10月1日以降に離職した人
- ③ 離職前に主として世帯の生計を維持していた人
- ④ 公共職業安定所へ求職申し込みを行い、就職活動を積極的に行う人
- ⑤ 住宅を喪失していること、または喪失するおそれのあること(収入や預貯金に基準があります)
- ⑥ 雇用施策等や地方自治体などによる類似の貸付や給付を受けていないこと

住宅の初期費用や生活支援への対応

賃貸住宅の契約のための初期費用や生活費が必要な人については、社会福祉協議会の「総合支援資金融資」が、また、住宅手当を受給するまでの間の生活費が必要な人については、「臨時特例つなぎ資金の貸付」が活用できます。

※詳しくはお問い合わせください。

☎制度：福祉課 ☎63・1409

総合支援資金融資・臨時特例つなぎ資金貸付：社会福祉協議会 ☎66・2993

当日の朝、調理をした煮物中心のお弁当
健康食・高齢者やわか食・おまかせ食
糖尿病食(5段階)・腎臓病食



有限会社 **ユニオン**
大牟田市大字歴木 1137-1
電話 0944-52-1555
FAX 0944-52-1557

http://www.uu-union.co.jp/
フリーダイヤル
☎0120-112262

昼食・夕食は同じ価格(税込み)

1日のカロリー	ご飯あり(1食分)		1日のカロリー	ご飯なし(1食分)	
	¥	¥		¥	¥
1200Kカロリー	¥680	¥610	やわか食	¥715	¥630
1400Kカロリー	¥695	¥610	腎臓病食	¥745	¥660
1600Kカロリー	¥715	¥630	健康食	¥695	¥610
1800Kカロリー	¥725	¥640	おまかせ	¥600	¥520
2000Kカロリー	¥735	¥650			

〔有料広告〕

ポリオ生ワクチン投与を実施します

- 対象者** 生後3カ月～90カ月(7歳6カ月)未満の子どもで、2回の接種が終了していない人
- 受付時間** 午後1時30分～2時30分
- 必要なもの** 母子健康手帳、予診票(持っていない人には会場でお渡しします)
- 日程**

月・日		お住まいの校区	場所
4月	25日(月)	緑ヶ丘	保健センター2階
	26日(火)	有明・桜山	
	28日(木)	中央	
5月	10日(火)	一小	
	12日(木)	清里・府本	
	13日(金)	平井・三小	
	20日(金)	八幡・二小	

- 注意事項**
 - ・投与前後30分は飲食を控えてください。
 - ・下痢をしている人は投与を控えてください。
 - ・他の予防接種との間隔に注意してください。
 - ・病気などで治療中の人は、当日の接種が可能かどうか、かかりつけの医師に相談してください。
 - ・予診票はペンやボールペンで記入してください。
 - その他** 予防接種に当たり、投与の意思を確認しますので、子どもの健康状態をよく知る保護者(親権を行う人・後見人)が同伴してください。保護者以外の人(親族)が同伴する場合は委任状(保健センターにあります)が必要です。
- ☎保健センター ☎63-1133

健康づくり推進員協議会講演会に参加しませんか

健康に生きるためには、日頃の自分の体の状態を知っておくことが大切です。『体力アップ体操教室』で行っている血圧測定の意味と血圧管理について、一緒に考えてみませんか。

- 日時** 3月26日(土) 午前10時30分～正午
- 場所** あらおシテイモール2階シテイホール
- 内容** 高齢者の血圧管理
- 講師** 市民病院健康管理セ

新型インフルエンザワクチン費用助成申請は3月末まで

市民税非課税世帯および生活保護世帯の人を対象に、新型インフルエンザワクチンの接種費用を助成していません。まだ申請が済んでいない人は、3月末までに保

ンター長 鶴田敬一郎先生
●**参加費** 無料
※事前申し込み不要
☎市健康づくり推進員協議会事務局(保健センター内)
☎63・1133

年金相談の予約

玉名年金事務所による荒尾市出張年金相談と、玉名年金事務所での年金相談の両方とも、事前に予約ができません。予約により、待ち時間が短くなる、あらかじめ必要な書類がわかる、などの利点がありますので、ぜひご利用ください。

- ▼**荒尾市出張年金相談** 毎月第4火曜 午前10時～午後3時
- ▼**玉名年金事務所での相談** 月～金曜 午前8時30分～午後5時15分
- ▼**予約申込** 希望日の1カ月前から
- ▼**「申・問」** 玉名年金事務所 ☎74・1612

障がい者定期相談会 (4月)

各障がい種別ごとの相談員や、障がい者の就労に関する相談員も派遣されます。相談無料、秘密厳守。

- 日時** 4月20日(水) 午前9時30分～11時30分
- ※相談日の7日前までにご連絡ください。

各種相談

- 場所** 荒尾市ふれあい福祉センター
- 対象** 身体・知的・精神などに障がいのある人とその家族
- 相談内容** 日常生活、年金、就労、障がい福祉サービスに関する事など
- ▼**「申・問」** 福祉課 ☎63・1406 FAX 62・2881

【無料法律相談】

- ▼**日時** ①4月7日(木) ②4月21日(木)、午後1時～4時
- ▼**場所** 市役所総合案内
- ▼**申込受付** ①3月18日(金) ②4月6日(水) ③4月8日(金) ④4月20日(水)
- ※予約先着8人
- ▼**「申・問」** 総合案内 ☎63・1503

【行政相談】

- ▼**日時** 4月7日(木)、4月21日(木)、午前10時～正午
- ▼**場所** 市役所総合案内
- ▼**「申」** 総合案内 ☎63・1503

【年金相談】

- ▼**日時** 3月22日(火)、午前10時～午後3時
- ▼**場所** 市役所11号会議室
- ☎健康生活課 ☎63・1327

3月のごみ収集日程が変更されています

該当区域	内容	日程
二小校区 リサイクル 通常通り実施	燃えるごみ 収集なし	21日(月・祝)
月・木曜地区 一小、二小 緑ヶ丘小(旧四 小・旧緑ヶ丘、 有明小、平井小	燃えるごみ 収集します	22日(火)
火・金曜地区 三小、中央小、桜山小、八幡小、 府本小、清里小	燃えるごみ 収集します 燃えないごみ 収集なし ※30日(水)に収集	23日(水)

☎リレーセンター東宮内
☎ 62-0647
環境保全課 ☎ 63-1370

資源ごみの「持ち去り禁止条例」が施行されます！

各校区のリサイクルステーションから、資源ごみが不法に持ち去られる事件が多発しています。特に近年は持ち去り行為が増加しています。

これを踏まえ、市では資源ごみの持ち去り防止を目的に条例を改正しました。持ち去り禁止を盛り込んだ本条例が、4月1日から施行されます。

これにより、悪質な違反者には禁止命令などを出し、20万円以下の罰金を科すことができます。

また、警察の協力を得て4月からは市職員による夜間または早朝のパトロールを行い、持ち去りの防止に努めます。

パトロールによる違反者の発見を行っていきませんが、一番の持ち去り防止策は、資源ごみを朝から出すことです。どうしても朝から出せない人は近所の人をお願いしていただくか、土曜日に直接リサイクルセンターに持込むこともできますのでご利用ください。

趣旨をご理解のうえ、ご協力いただきますようお願いいたします。

※なお、資源ごみの排出は「荒尾市廃棄物の処理及び清掃並びにリサイクルに関する条例」施行規則の規定で、リサイクル当日の午前7時30分から8時30分までに資源ごみ集積場に排出することになっています。ご協力をお願いします。

☎環境保全課 ☎ 63-1370

し尿汲取り一般世帯の皆さん、4月はし尿汲取り手数料の減免申請の更新月です

一般世帯の「し尿汲取り手数料」は、住民基本台帳の世帯人数に基づいて算出しています。

1カ月以上の長期不在の人(住民異動届を未提出のまま入院、施設入所、学校または仕事の関係で市外に在住の人など)は、減免申請の手続きが必要です。

●申請方法 下の「し尿汲取り手数料減免申請書」に記入し、環境保全課へ提出してください。

●申請締切 4月28日(木)

【提出するときの留意点】
▽減免期間は、提出月から最長で当該年度の3月までです。

※期間をさかのぼっての減免は認められません。

▽平成22年度に手続きをした世帯でも、4月以降も引き続き不在の人がいる場合は、改めて申請が必要です。

▽減免者が自宅へ戻った場合は、環境保全課までご連絡ください。

※し尿汲取り手数料は口座振替も利用できます。希望する人は、最新の領収書、通帳、通帳印を持って、金融機関で手続きをしてください。

☎「申・問」環境保全課
☎ 63・1370

し尿汲取り手数料減免申請書 (新規・更新)

平成 年 月 日

荒尾市長 様

住所 荒尾市

ふりがな
氏名

☎ ☎ -

下の①～③の理由により、し尿汲取り手数料の減免をお願いします。(太枠の中のみ記入してください)

① 入院・施設入所 ② 学生 ③ その他 ()			整理番号	-
個人コード	不在者氏名	続柄	入院先・学校名など	減免期間

上のとおり相違ないことを証明します。

平成 年 月 日

行政協力員等

☎

イ 夭折の少女詩人を偲ぶ 海達公子まつり

	日時	場所	内容
開会行事	3/20 (日) 10:00 ~ 12:00	メディア交流館 多目的ホール	式典・公募作品の 表彰・公子の詩の合唱
海達公子展	3/20(日)~3/25(金) 10:00 ~ 18:00	メディア交流館 研修室 A	海達公子の作品展示
児童美術展	3/21 (月・祝) ~ 3/25 (金) 10:00 ~ 18:00	メディア交流館 多目的ホール	応募作品の展示 (絵画、書、自由詩)
海達公子を しのぶタペ	3/26 (土) 18:00 ~	ホテル 「まるよし」	参加料 5,000 円 (事前予約が必要)

【海達公子文学散歩道ウォーク&ラリー】

- 日時 3月21日(月・祝) 午前9時~10時受付・順次スタート
 - 場所 スタートは荒尾駅、コースは海達公子文学散歩道一帯、東コース(約4キロ)、西コース(約6キロ)
 - 参加費 ウォーク 300円(保険料込み)、スタンプラリー 1,500円(保険料・抽選券付き)
 - 抽選会 午後1時にプロログ中央広場
 - フリーマーケット 午前10時~午後3時にプロログ中央広場(出店者を募集中)
- [問] 海達公子顕彰会 ☎ 62-1128



募 パソコン講座受講生募集

【パソコン短期講座(4・5月 定員12人)】

- 受講料 ①、④は3,000円 ②、③は4,500円 ⑤、⑥は6,000円(すべてテキスト代別500円)

種類	講座名	開講日	時間
基礎	①エクセル初級	4/6、13、20、27(全て水曜)	10:00 ~ 12:00
	②JW-CAD 基礎	4/7、14、21、28(全て木曜)	9:00 ~ 12:00
	③Open Office Impress (プレゼンテーションソフト)	4/2、9、16、23(全て土曜)	18:00 ~ 21:00
	④ワード初級	5/10、17、24、31(全て火曜)	10:00 ~ 12:00
応用	⑤エクセルマクロ&VBA 基礎	5/7、14、21、28(全て土曜)	18:00 ~ 21:00
	⑥JW-CAD 応用	5/5、12、19、26(全て木曜)	9:00 ~ 12:00

- 受付日時 3月15日(火) から
 - 場所 メディア交流館(定員になり次第締め切り)
 - 申込方法 来館にて申し込み、または電話予約後はがきに①希望講座名(番号も記入)②住所③氏名④年齢⑤電話番号を明記の上申し込み。※申込者が一定数に満たない場合は、講座を中止することがありますので、あらかじめご了承ください。
 - その他 パソコンサークルの活用コース、応用コースも募集しています。詳しくは広報あらお1月15日号をご覧ください。
- [申・問] メディア交流館 〒864-0054 大正町2-3-2 ☎ 69-0552

募 小袋竹工芸教室生募集

花かごや盛りかごなどを楽しく作りませんか。

- 日時 毎月第2・第3土曜の午後6時30分~8時30分、最終日曜の午前10時30分~午後3時30
 - 場所 小袋工芸館
 - 申込期間 3月15日(火)~31日(木)
 - 申込方法 小袋工芸館に申込書を提出してください。(申込書は小袋工芸館にあります)
 - 会費 入会費3,000円(テキスト代含む) 月会費1,000円
 - 説明会 小袋工芸館で3月27日(日) 正午~午後1時まで(その際に申し込みできます)
- [問] 小袋工芸館 ☎ 68-7400

イ 気軽に英語でシンガソング
♪ミュージックサロン

英語で春にぴったりのポップスを歌ってみませんか?

- 日時 3月27日(日) 午後2時~4時
 - 場所 中央公民館 視聴覚室
 - 内容 英語の歌と茶話会
 - 参加費 200円(資料代・茶菓子代)
- [申・問] ありあけ国際交流協会 宮川 ☎ 65-2530



募 社会福祉事業団「春の感謝祭」ボランティア募集

春の感謝祭」イベント(売り場)の補助者を募集します。

- 日時 4月9日(土) 午前9時30分~午後3時または、4月10日(日) 午前9時30分~午後3時
 - 場所 福祉村(増永2452-2)
 - 申込締切 4月1日(金)まで
 - その他 昼食は準備します
- [申・問] 社会福祉事業団 ☎ 62-7931

イ スポーツ少年団に参加しませんか

スポーツ少年団では、地域の学校教育活動外で、スポーツを通じ青少年の心身の健全育成、競技力の向上を目的に日々活動しています。

●**申込期限** 6月30日(木)まで
(期限以降に加入希望の場合は各団体へご相談ください)

団体名	活動日時	場所	問い合わせ先☎
八幡剣心会 (剣道)	毎週 月・水・金 18:30～20:00	八幡小学校 体育館	高村研一 ☎ 62-0820
平井少年剣道 クラブ (剣道)	毎週 火・金 18:00～19:30	平井小学校 体育館	植野正智 ☎ 66-0138
荒尾少年剣道 (剣道)	毎週 月・水・金 18:30～21:00	体育センター	古賀弥子子 ☎ 68-8611
荒尾スラッガーズ (野球)	毎週 火・金 16:00～日没まで 毎週 土・日 13:00～日没まで ※冬期休みは土・日のみ	旧四小運動場	堀田大二 ☎ 090-1928-1934
桜山クラブ (野球)	毎週 火・木・土・日 17:00～19:00	桜山小学校 運動場	島崎勝也 ☎ 68-6563
荒尾 Jr 卓球 クラブ (卓球)	毎週 月・水・金 19:00～21:00	市民体育館	田中修文 ☎ 62-3604
荒尾中央 Jr スターズ (野球)	毎週 月・木 16:00～日没 毎週 土 13:00～17:00 毎週 日 8:00～12:00	中央小学校 運動場	福島敬光 ☎ 57-9843
MJSC サンビーノ (サッカー)	毎週 火・木 17:00～19:00 ※土曜も不定期に行います。	緑ヶ丘小学校 運動場	山田優一 ☎ 090-2391-9290
少林寺拳法荒尾 (少林寺拳法)	小学生以下毎週 月・火・水・金 18:30～20:00 中学生以上毎週 月・水・土 19:30～21:00	体育センター	宮崎司 ☎ 090-9597-4820
少林寺拳法荒尾 小岱 (少林寺拳法)	毎週 火・金 19:30～21:00	小岱工芸館	黒石和浩 ☎ 090-4993-9813
荒尾 JFC (サッカー)	毎週 火 18:30～20:00	運動公園 多目的広場	山代進 ☎ 090-3662-5515
荒尾 J ドリーム (野球)	毎週 月・水 17:00～20:00 毎週 土・日・祝日 8:00～ 13:00	荒尾運動公園 多目的広場 旧五中運動場	古賀政行 ☎ 090-2968-7681

[問] 事務局 社会体育課 ☎ 62-5163

イ 童謡歌手大庭照子さん 下赤田梨の花コンサート

熊本を中心に全国で活躍している童謡歌手、大庭照子さんの無料コンサートが開催されます。大庭さんが下赤田のこすもすの里を訪問したとき、地域が一体となり耕作放棄地解消の取組を行い、高齢者の憩いの場となっているところに感銘を受け、「下赤田で唄いたい」と希望したことで実現しました。



▲大庭照子さん

●**日時** 4月7日(木) 午前10時～正午

●**場所** 野原(荒尾こすもすの里近く)

●**入場料** 無料

[問] 産業振興課 ☎ 63-1421

イ 荒玉地域厳選のお土産 販売とシールラリー

九州新幹線全線開業を記念し荒玉地域では、厳選した農産物加工お土産品の販売とシールラリーを開催します。シールラリー参加直売所11店舗でお買い物し、シールを集めて応募すると荒玉地域の特産品が当たります。荒尾市では、「荒尾ときめき市」が参加しています。

詳しくはウェブで、「アラ!たまきな菜都」で検索

●**開催期間**
4月11日(月)まで

[問] 荒尾ときめき市 ☎ 66-3730
農林水産課 ☎ 63-1443



荒尾市のお部屋探しは当店にお任せを!
きっと気に入るお部屋が見つかるよ!

アパート お部屋さがしは マンション
大東建設 **いい部屋ネット**
e-heya.kentakaku.net

国土交通大臣(7)第3293号

〒836-0073 福岡県大牟田市船津町244-1

大牟田中央店

☎ 0944-59-1052

FAX: 0944-59-1063

土・日も営業中

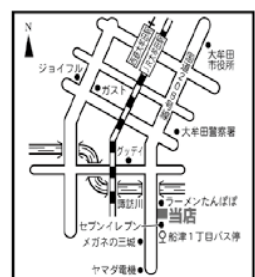

募 参加者・受講者などの募集 イベント開催・催しに参加しませんか

今月の税

国民健康保険税10期

納期限 3月31日(木)
納期限内に納めましょう

口座振替の人は
口座の残高を
ご確認ください

問 収納課
☎ 63-1353/ ☎ 63-1362

●九州新幹線が全線開業しました。新幹線の先頭の流線形は空気力学などに基づいて作られているものだと思いますが、見た目がとても美しいのが印象的です。最近は騒音防止も考慮して形を決定しているそうです●荒尾市は九州のほぼ中央に位置しており、九州を旅行するには大変便利な土地です。特に鹿児島は新幹線開通でより行きやすくなりました●ぜひ黒豚しゃぶしゃぶを食べて、西郷さんと記念写真を撮ってこようと思います●(モ)
◆今回の表紙は梅です。毎年1度か2度、表紙の写真の題材にとっても悩むことがあります。できるだけ市民の皆さんを…とっていますが、今のところ、ぷらっと人を撮影しに行くことはできません…◆発想の転換が必要だな～と思う今日この頃です◆(c)

イ 脳卒中による障がい に悩み苦しむ人たちの集い

一人で悩まず、私達と一緒に語り合ってみませんか? 毎月開催しているので、お気軽にお問い合わせください。

なお、手助けいただけるボランティアを募集しています。

●場所 九看大駅前プラザ (JR 玉名駅前)

[問] れんげ草の会 藤崎 ☎ 73-8655

イ 熊本県精神保健福祉センター ター自死遺族の相談

●対象者 家族や大切な方を自殺で亡くした人

【個別相談】臨床心理士が、ご相談に応じます。(一人あたり1時間程度)

●日時 奇数月は第2木曜、偶数月は第2、第4木曜 午後1時30分～4時

●相談方法 電話による予約制です。

【グループミーティングかたらんね】故人のこと、ご遺族自身のこと、さまざまな想いを自由に語り合います。

●日時 奇数月の第4木曜日 午後2時～4時

●参加方法 事前予約は不要です。直接会場にお越しください。

●場所 熊本県精神保健福祉センター 熊本市月出3-1-120

[申・問] 熊本県精神保健福祉センター ☎ 096-386-1166

募 中央公民館自主サークル お灸サークル三里の会

「つぼ」などの勉強をして、毎日の健康増進に役立ててみませんか? まずは、見学に来てください。

●日時 毎月第4水曜日 午前10時～正午

●場所 中央公民館

[申・問] 渡辺 ☎ 090-8352-1706

募 大牟田高等技術専門学校 パソコン初級科訓練生募集

●受講期間 5月10日(火)～8月2日(火) 午前9時10分～午後4時

●場所 サンビジネススクール大牟田校 (大牟田市日出町1-2-5)

●内容 パソコンの基礎知識の習得

●応募資格 雇用保険受給資格者または、ハローワークから受講推薦をうけることができる人。訓練を受けて関係職種へ就職を希望する人

●入校選考日 4月19日(火) 9時30分

●選考会場 大牟田高等技術専門学校

●合格発表 4月28日(木)

●定員 25人

●申込期限 4月7日(木)まで

●受講料 無料(教科書代として10,000円程度必要)

[申・問] 大牟田高等技術専門学校 ☎ 0944-54-0320



母子健康事業 健康相談 日程

4月

赤ちゃんの発育や育児について、妊娠中の生活についてなど、困ったことや心配なことがあるときは、気軽にご相談ください。

問 保健センター ☎ 63-1133

種別	日(曜)	対象者	会場	受付時間
すくすく広場 (2カ月児育児学級)	21(木)	平成23年2月生まれ	市立図書館南側 保健センター	9:20～9:45
3カ月児健診	13(水)	平成22年12月生まれ		13:00～14:00
7カ月児健診	20(水)	平成22年9月生まれ		
1歳6カ月児健診	27(水)	平成21年9月生まれ		10:00～10:45
3歳児健診	22(金)	平成19年10月生まれ		
育児相談	12(火)	育児に関して相談がある人 (子どもさんもお連れください)		10:00～10:45
母子健康手帳発行	5(火) 19(火)	受付後、母親学級を1時間程度開催します。できるだけ妊婦さん自身がおいでください。		9:50～10:15
健康相談	12(火)	満65歳以上の人で、心身の健康に関して相談がある人	老人福祉センター	10:00～10:45
	13(水) 27(水)	満60歳以上の人 他 (第2水曜は医師による相談日)		9:30～11:30

2011 **4月**
April

文化センター自主文化事業

荒尾総合文化センター
(指定管理者: 中央設備ステージ・ラボ共同体)
〒864-0041 荒尾市荒尾 4186-19
☎ 66-4111 FAX66-4115

有明音楽祭

3月27日(日)

開演 午後2時 大ホール

春爛漫の一日
楽しい楽しい音楽祭の開催です！
さあ、いよいよ幕が上がります！



郷田明倫

関島秀樹

ヒロシ

ピアノ伴奏 堺 康馬
(大牟田市出身・武蔵野音楽大学准教授)

司会 永田 美佐子

賛助出演

- ★桜ゆりかご会
- ★混声合唱団 ARAO
- ★コーロ・エレガント
- ★一般参加のコーラス隊

《入場料》お求めはお早めに！

一般 2,500円 (当日3,000円)
ペア 4,500円 (当日なし)

サクラ満開！
同時開催・噴水前広場
有明うまかもん市

- ＊ 午前10時～午後5時 おいしさイッパイ！
うまかもん市・物産品販売
荒尾・玉名のうまかもんが大集合
- ＊ 午前10時30分～午後2時
野外コンサート たのしさイッパイ！
地元で活躍中のミュージシャンの競演

**文化センターは一日中お祭りです！
お気軽にご来場ください！**

第31回 ATSB

—Arao Tamana School Band—

吹奏楽フェスタ

3月20日(日)
開演 午前11時
大ホール 入場無料

毎年恒例の吹奏楽の祭典！荒尾玉名地域の中学校・高校の吹奏楽部が大集合！乞うご期待！

文化センターは、有明広域圏施設として ATSB 吹奏楽フェスタを支援しています

第63回名作映画鑑賞会

日本アカデミー賞などさまざまな賞を総なめ！見逃せない映画！



悪人

- ◆日時 4月24日(日)
- ◆大ホール
- ① 10:00 ② 14:00
- ③ 18:30 (3回上映)
- ◆入場料 (全席自由)
- 一般 1,000円
- ペア 1,800円(当日券無)
- シルバー (65歳以上)・高校生以下 (小学生以上) 800円
- ※当日券は各 300円増

文化センター設立 25周年記念
絵画・写真・作文コンクール

作品募集

〈題材〉荒尾総合文化センター
〈規格〉

- [絵画] 四つ切り画用紙大・画材自由
- [写真] 2L サイズ以上
- [作文] 800字程度 (思い出の写真などがあれば添付してください)

〈応募締切〉4月20日(水)

※詳しくはお問い合わせください。
☎文化センター ☎66-4111

4月の催しもの

日(曜)	催し物【会場】	主催者・問
1(金) 3(日)	第23回珍文館展 10:00～【ギ】	珍文館 ☎62-6865
3(日)	ピアノ発表会 13:15～【小】	堀澤美由紀 ☎66-2275
14(木) 17(日)	球仙書道会 9:00～【ギ・ア】	球仙書道会 ☎66-3481
17(日)	科学技術週間行事 13:00～【小】 ※子ども科学館は無料開放	荒尾少年少女発明クラブ ☎63-1681

日(曜)	催し物【会場】	主催者・問
23(土)	荒尾市民文化祭 第40回豊洲会民踊まつり 13:30～【大】	荒尾市教育委員会 ☎63-1681
24(日)	文化センター自主事業 映画「悪人」 10:00～/14:00～/18:30～【大】	文化センター ☎66-4111
24(日)	(社)熊本県臨床検査技師会 第43回熊本県医学検査学会 8:50～【小】	荒尾市民病院検査科 ☎63-1115 (内線486)

【大】大ホール 【小】小ホール 【ギ】ギャラリー 【ア】アートフォーラム
※詳しくは主催者にお問い合わせください。

早春を告げる荒尾のまつり、開催

～にしばるさん・こくんぞさん 春季大祭～

2月11日(金)に西原大神宮で、13日(日)に四山神社でそれぞれ春季大祭が行われました。

西原大神宮(にしばるさん)は、五穀豊穡・子どものすじひきつけ・子どもの健康と成長を願う神様とされていて、子どもを連れて家族が多く参拝しました。

また、四山神社は商売繁盛・縁結び・交通安全の神様です。かつて虚空蔵菩薩が降臨したという言い伝えから「こくんぞさん」と呼ばれ、親しまれています。多くの人が参拝し、春の訪れを告げる祭りを楽しみました。



▲ 四山神社の沿道に立ち並ぶ露店。宵闇に浮かび上がる明かりと、おいしい匂い、行き交う人たちの笑顔。お祭りにわくわくするのは、今も昔も変わりません。

日頃の学びの成果を披露

～第26回荒尾市解放文化祭 開催～

2月12日(土)から15日(火)の4日間、人権啓発センターと児童センターで解放文化祭が開催されました。文化祭は人権・部落問題の1日も早い解決を目指して開催され、今年で26回目です。差別のない明るい社会づくりについて考える場となっています。

展示では、人権に関する作文ポスター・標語の展示など解放学習の成果の紹介が行われました。舞台発表ではカラオケ教室と日舞教室の皆さんが練習の成果を披露しました。飛び入り参加者も現れ、会場は笑顔に溢れました。



▲ 展示部門の生け花。ほかにもたくさんの作品が展示されました。

荒尾の「元気づくり」が結集。成果を発表

～第6回元気づくり交流会 開催～

2月20日(日)、あらおシティホールシティホールで、第6回元気づくり交流会が開催されました。

第1部では、新しく参加した井手川地区元気づくり会による活動報告と、二小元気会による古着をリフォームしたファッションショーが行われ、参加者から盛大な喝采を浴びました。

また、第2部では特定非営利活動法人大牟田吉野街づくり委員会による先進事例の紹介が行われました。

今後のまちづくりの指針となる有意義な催しになりました。



▲ ファッションショー。着物をリフォームしてドレスに。堂々としたウォーキングに、視線が集まりました。