

新型コロナウイルス感染症 についてのお知らせ

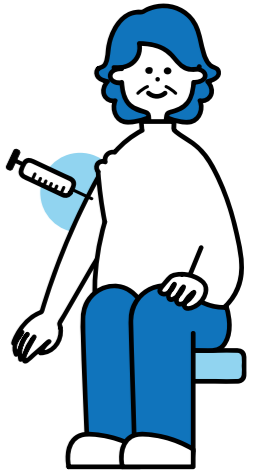

お知らせ 2 新型コロナウイルスワクチン接種会場へのタクシー料金を助成します



市内に住んでいてワクチン接種会場への移動手段がなく、次の4項目のどれかに当てはまる人へタクシー利用時の費用の一部を助成します。

- ① 要介護認定を受けている人
- ② 身体障害者手帳・療育手帳・精神障害者保健福祉手帳の交付を受けている人
- ③ 接種を受ける年度中に75歳以上になる人
- ④ 65歳以上で、運転免許証を返納した人

■助成内容

自宅からワクチン接種会場への小型タクシー往復の初乗り料金相当額(620円)を助成します。

■利用方法

- ① タクシー乗車時に、乗務員に「ワクチン接種に行く(帰る)」ことを告げ、対象者を証明するものを提示する。
【証明書の例】後期高齢者医療保険者証・介護保険被保険者証・身体障害者手帳・療育手帳・運転経歴証明書など
- ② 精算(降りる)時に、接種済証・接種記録証を乗務員に提示してください。▶



接種済証・接種記録証

☎ 福祉課 ☎63-1406

■利用できるタクシー事業者

平和タクシー ☎0120-21-2236 有明タクシー ☎62-2727
荒尾タクシー ☎0120-50-7799 みつわタクシー ☎0120-64-2334

■利用できる福祉輸送サービス事業所

ケアステーション エクリュ ☎82-8692
ケアフル24 ☎62-5638

お知らせ 3 荒尾市新型コロナウイルス感染症傷病給付金の支給について(個人事業主の人)

新型コロナウイルス感染症に感染し、加入している医療保険制度で傷病手当金などの支給対象とならない個人事業主の人を対象に傷病給付金を支給します。

■ 次のすべてに該当する人

- ① 事業収入がある
- ② 令和3年4月1日～令和4年3月31日までの間に新型コロナウイルス感染症に感染した
- ③ 申請日時時点で市の住民基本台帳に記録されている
- ④ 加入している医療保険で新型コロナウイルス感染症に係る傷病手当金などの支給対象者でない

■ 給付金額 70,000円(1人につき1回限り)

■ 申請期限 令和4年3月31日

■ 必要書類

- ① 支給申請書
- ② 新型コロナウイルス感染症の傷病歴が確認できる書類
- ③ 事業所得を有することが確認できる書類
- ④ 医療保険の保険証
- ⑤ 振込口座情報のわかるもの

☎ 保険介護課 国保年金係 ☎63-1327

お知らせ 1 新型コロナウイルスワクチン追加接種(3回目接種)が始まります

対 2回接種完了から原則8カ月以上経過した、接種当日に18歳以上の人

※11月30日現在の情報です。

■ 接種スケジュール

3回目接種時期 2回目接種月 (接種予定人数)	令和4年				
	1月	2月	3月	4月	5月
令和3年6月(5,000人)	案内発送	個別接種	集団接種		
令和3年7月(13,100人)		案内発送	個別接種	集団接種	
令和3年8月(3,800人)			案内発送	個別接種	集団接種

■ 接種会場

- 原則として、2回目の接種に応じて次のとおりです。
- 集団接種で受けた人…集団接種(東大谷体育館)
 - 医療機関での個別接種で受けた人…原則、2回目の接種を受けた医療機関

対象者には、接種可能月の前月に順次案内を送ります。2回目を接種していない人には送りません。個別接種は2月から、集団接種は3月から行います。詳細は、対象者へ送る案内をご確認ください。5月以降の接種スケジュールは改めてお知らせします。

■ 使用ワクチン

1回目・2回目に用いたワクチンの種類にかかわらず、ファイザー社ワクチンかモデルナ社ワクチン(mRNAワクチン)を使用

■ 接種費用 無料

2回目接種完了後に転入された人は接種券の発行申請が必要です

必要書類を準備し、保健センターでの窓口申請か郵送申請をしてください。

■ 必要書類

- 接種券発行申請書
※ホームページからダウンロードするか、保健センター窓口を設置しています。
- 1回目と2回目接種の新型コロナウイルスワクチン予防接種済証
- 身分証明書の写し
(マイナンバーカード・運転免許証など)

■ 送付先

〒864-0032 荒尾市増永632番地
荒尾市新型コロナウイルスワクチン接種対策室

☎ 市ワクチン接種コールセンター ☎0570-050-350 9時～17時(平日のみ) ※3月から土日祝日も対応



高額医療・高額介護合算療養費制度の申請について

高額医療・高額介護合算療養費制度とは、医療保険と介護保険の自己負担額を合算し、世帯の限度額(年単位)を超えた金額が支給される制度です。

■計算期間 令和2年8月～令和3年7月

■支給対象となる世帯

医療保険と介護保険のどちらにも自己負担額があり、世帯の限度額を超えた金額が500円より大きくなる世帯
※計算期間内に亡くなった人の代理申請もできます。

■合算される医療保険

介護保険を利用した人と同じ医療保険
※異なる医療保険の場合は合算されません。

■計算されない経費

- ①入院・入所時の食費・部屋代・日常生活品費
- ②介護保険での福祉用具購入費・住宅改修費
- ③要介護状態区分別の支給限度額を超えて介護サービスを利用したときの自己負担額
- ④70歳未満の人の医療費のうち、入院・外来・調剤、それぞれ21,000円未満(月単位)の自己負担額

■申請窓口

介護保険を利用した人が7月31日に加入されている医療保険の窓口

■申請に関するお問い合わせ先

加入している医療保険	申請に関すること
国民健康保険 問 保険介護課 国保年金係 ☎63-1327	対象世帯には申請通知を送りますので、内容に従って申請してください。
後期高齢者医療 問 保険介護課 高齢者医療係 ☎63-1420	
その他の医療保険 各医療保険の窓口にお問い合わせください。 介護保険自己負担額証明について 問 保険介護課 介護保険係 ☎63-1418	各医療保険窓口での申請には「介護保険自己負担額証明書」を添える必要があります。介護保険係で証明書の交付申請を行ってください。 介護保険自己負担額証明書の交付申請に必要なもの ①印鑑(認印可) ②預貯金通帳 ③医療保険の被保険者証 ④介護保険の被保険者証

介護保険高額介護(介護予防)サービス費の申請について

まだ申請をしてない人は早めに申請してください。

介護保険高額介護(介護予防)サービス費とは、介護サービスを利用して支払った自己負担額のうち、個人の限度額(月単位)を超えた金額が支給される制度です。介護保険要介護認定の結果通知を送るときに、申請のお知らせ(ピンク色)を同封しています。

問 保険介護課 介護保険係 ☎63-1418

申請時に必要なもの

- ①預金通帳
- ②介護保険の被保険者証

荒尾市民病院

市民を愛する 市民に愛される 病院へ

Arao Municipal Hospital

新年のごあいさつ

明けましておめでとうございます。市民の皆様には昨年は新型コロナウイルス感染症が蔓延の中も本院に対し温かなご支援をいただき、誠にありがとうございました。今年も信頼に応える「安全で質の高い医療」を展開していく所存です。今年もどうぞよろしく願っています。荒尾市唯一の急性期病院で有明地域の中核病院であるとともに有明地域感染指定病院(第二種)である本院は、新型コロナウイルス感染症重点医療機関の指定も受けております。新型コロナウイルス感染症対策や診断から治療に関し、医師会を中心とした地域医療機関や有明保健所などと緊密な連携網を構築して早期発見・早期治療を心がけ、感染の拡大を抑える努力をしております。

11月には国民の70%以上の人の2回接種が済み、新規感染者が激減しました。年末には3回目のワクチン接種が開始され、経口治療薬も解禁となり、感染予防と重症化予防がさらに強化され、今年はコロナ感染蔓延のない年になればと願っております。本院の使命は市民のみならず有明地域の皆様に適切な医療を提供することと心得ております。また、新病院建設は順調に進んでおり、令和5年10月の開院を楽しみにしております。

病院事業管理者

おおしま ひさみ
大嶋 寿海



中学生の「税についての作文」

令和3年度中学生の「税についての作文」(主催:税を考える週間実行委員会)に、荒尾・玉名地域の中学生から1,108編の応募があり、本市からは次の5人の作品が優秀作品に選ばれました。

熊本県北広域本部長賞を受賞した、海陽中3年・島村花さんの作品を紹介します。

優秀作品介绍

■荒尾市長賞

「まずは知ること」
海陽中3年 古賀 晴優楽さん

■熊本県北広域本部長賞

「今、私達がするべき事」
海陽中3年 島村 花さん

■熊本県玉名教育事務所長賞

「知る事は未来を変える第一歩」
四中3年 藏本 明衣さん

■荒尾市教育長賞

「税について考える」
三中3年 坂田 真央さん

■南九州税理士会玉名支部支部長賞

「わたしたちの生活と税」
四中3年 田中 優捺さん

「今、私達がするべき事」
海陽中3年 島村花さん

熊本県北広域本部長賞

私達中学生は、税金のお陰で学校に行けたりしています。この税金は、働いている大人が色々な所から出しています。頑張ってきた部活動も税金がなければ大会も行われません。このように、私達は日々の生活で税金と関わり、社会でお金をかせいで税金をはらっている大人に支えられているのです。しかし、私達は支えられたまままでいいのでしょうか。また、私達はどうか「お返し」をすればいいのでしょうか。私達は、両親から社会からも何も支援をしてもらえなくなったら、生き



ていけなくなります。だからと言って、「働けないから仕方ない」と支えてもらうままでもいいのかと疑問に思ったのです。考えてみると、私達も大人になったら社会を支える立場になります。今、私達が支えてもらっている事を大人になっても「お返し」出来るのです。もちろん、私達の両親もおじいちゃん、おばあちゃん達も皆子供の時支えてもらっています。私は、このように次の世代のために、ずっとこれをくり返して社会は動いているのだと思います。そして、これを形にしているものが税金なのです。最後に私が考えたのは、「お返し」をするために今、私達がするべき事」です。次は私達が支える立場になります。しかし、日本は人口が減少しつつあります。少なくなってきたという事は一人一人の負担が大きくなります。まちがいに私達からの人はたいへんな社会に

出ていくのです。ならば、どうすればいいのでしょうか。政治や環境、化学などの専門的な知識を身につけるのは難しいです。私が思う「今、私達がするべき事」は、自分で考えそれを周りに伝える力を身につける事だと思っています。SST※などを行っていますが、それがこれから大事になります。社会は常に変化し続けます。そんな不安定な世の中を私達は自分で考えて柱をつくり、周りと共有して強くしていくのです。

私はこの作文で税について色々な事を考えることができた。そして、今を一生懸命生きる事が未来につながると分かってきました。私は今年受験もあり、学校のリーダーとしても活動しなければなりません。私は、日々周りに支えてもらっている事を忘れず、何事にも一生懸命に取り組みたいです。そして、私がお大人になって次の世代にバトンをつなげようと思います。

平井地区史跡探訪ウォーキングを 実施しました!



地域の皆さんと一緒に
行いました!

令和3年度平井地区史跡探訪ウォーキング開会式の様子。



事前に学んだ
知識をみんなに
伝えられました!

6年生が下級生や一般参加者に歴史ガイドをしました。



下井手神社(三の宮古墳)
空気の澄んだ大自然。
きれいな秋晴れでした。



ウォーキング途中、本井手の西養
寺で住職さんの話を伺いました。

わたしたちの 学校自慢

ここが
じまん!

今月の学校自慢

平井小学校



今年で創立148年目の平井小学校は「小岱山」のふもとにあり、校舎からは北側に関川と重要文化財である石造りの「岩本眼鏡橋」が見えます。3世代にわたり平井小で学ぶ家庭も多く、地域の人たちの学校への愛着や期待には熱いものが感じられます。

11月20日には、平井地区協議会・荒尾市スポーツ推進協議会・平井小学校が主催となって「平井地区史跡探訪ウォーキング」が実施され、子どもたちは地域の人たちと一緒に、生まれ育ったふるさとを歩き、歴史に触れて郷土愛を深めていきました。長距離を歩くことで心身を鍛え、6年生は歴史ガイドも行い、今年度の目標である「共感力」「挑戦力」「やりぬく力」を養いました。

児童が選んだうちの学校自慢!

運動場向かいの3段がけに登ると岩本橋が見えます。平井小にはオリジナルキャラクターの「スマッピー」がいて、今年は校内選挙で選ばれた「ブラッキー」も誕生しました。



総務委員長 6年生
いしばし としあき
石橋 惇晃さん



みんな大好き!
自慢の先生
みやけ ちえ
三宅 千恵先生

平井小の自慢の先生は、いつもニコニコで元気いっぱいの子先生です。

「平井小は児童が素直で明るく、学年の枠をこえて仲良しです。子どもたちには、笑顔満開の学校を目指して、あいさつを忘れないこと、友達の気持ちを考えてることを大切に、自分も相手も笑顔になるような学校づくりを進めていってほしいです。」と話していました。



時間と心に
余裕をもって
常に笑顔で行動して
いきたいです!



未受診者を対象とした就学時健康診断を実施します

来年度に小学校に入学する子ども(平成27年4月2日～平成28年4月1日生まれ)を対象とした『就学時健康診断』を10月・11月に実施しましたが、未受診者(11月19日以降に荒尾市に転入し、前自治体で未受診の子ども)を対象に就学時健康診断を、1月20日(木)に実施します。該当する子どもがいる世帯は、教育振興課へご連絡ください。

なお、11月19日以降に転入した世帯で、荒尾市以外で就学時健康診断を受診した子どもは今回の健康診断を受診する必要はありませんが、受診自治体と連絡調整が必要なため、あわせてご連絡ください。



問 教育振興課 学務係 ☎63-1659



子ども向けの催し

児童センター節分豆まきに
参加しませんか?

みんなで豆まきをして1年の福を呼びましょう。当日は鬼さんがやってきます。泣いて笑って、鬼さんと遊びましょう。児童センターの鬼さんはやさしいよ!

時 2月6日(日)14時
場 児童センター
料 無料
問 申込:児童センター ☎63-2517



作って飛ばそう! 紙ひこうき

時 2月5日(土)13時～15時
場 中央公民館 体育室
対 小・中学生とその保護者
定 20人(先着順) 料 1人 200円
持 はさみ・スティックのり・定規・筆記用具
申 来館が電話、二次元コードで申し込み▼
備 当日はマスクを着用ください。
問 申込:中央公民館 ☎62-0051(受付 9時～17時)



1月の地域子育て支援拠点事業

参加費無料

こじか(桜山保育園) ☎68-0055

5日(水)リトミック 12日(水)ダンス
19日(水)ヨガ 26日(水)バランスボール
■月曜・木曜・金曜・15日(土)・22日(土)
…わらべ歌・絵本
■火曜はベビーちゃんの日
(ベビーちゃんの日予約は☎090-9589-7564)

カンガルーポケット(カンガルー保育園)

☎65-8655
11日(火)音楽遊び 18日(火) バランスボール遊び
28日(金)英語遊び
■水曜・木曜(20日は休み)・11日(火)・17日(月)・
18日(火)・25日(火)・28日(金)
…自由活動日(絵本・手遊び・制作遊びなど)

なかよしひろば(なかよし保育園) ☎62-0749

6日(木)造形遊び 13日(木)ソフトエアロビ
20日(木)親子体操 27日(木)リズム遊び
■4日(火)・7日(金)・11日(火)・14日(金)・17日(月)・
18日(火)・24日(月)・25日(火)・31日(月)
…自由活動日(わらべ歌・絵本・手遊びなど)

利用時間

10時～15時(日曜・祝日・1/1～1/3は休み)
各ひろばでは、月曜～金曜に園庭開放・
電話相談を行っています。

各ひろばの活動内容の詳細や休園日
などは右記二次元コードからご確認
ください▶



初めてのHAPPY BIRTHDAY



せざき せいちゃん

1月1日生まれ(金山)

1歳おめでとう♡お姉ちゃんたちと仲良く元気に育ってね♡



さるわたり ずみれちゃん

1月5日生まれ(東屋形)

すみれちゃん誕生日おめでとう!
元気いっぱい育ってね♡

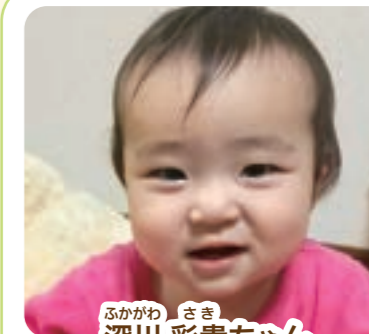

ふかわ さいちゃん

1月5日生まれ(蔵満)

笑顔が可愛い彩貴★皆の宝物♡
元気いっぱい育ってね♡大好き♡



にしじま えまちゃん

1月8日生まれ(東屋形)

お誕生日おめでとう! 笑満のえがおでみんな幸せ。大好きだよ♡



さかい さくらちゃん

1月14日生まれ(川登)

お誕生日おめでとう♡これから元気にすくすく育ってね!

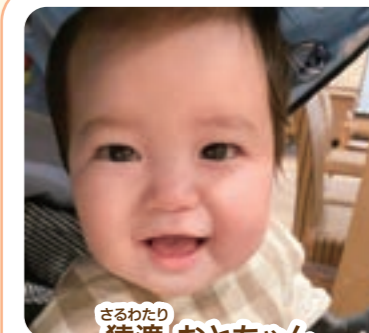

さるわたり おとちゃん

1月15日生まれ(荒尾)

1歳おめでとう!! これからも笑顔で元気に育ってね♡



ひの ゆうなちゃん

1月20日生まれ(上井手)

いつもキラキラ笑顔のゆうちゃん☆お誕生日おめでとう♡大好き♡



なかむら ゆあちゃん

1月25日生まれ(桜山町)

誕生日おめでとう。ねえね、いにいと兄弟仲良く成長してっね!



いけだ わらくちゃん

1月29日生まれ(荒尾)

生まれて来てくれて、ありがとう! 和楽の笑顔でみんな幸せです。

1歳の誕生日を「広報あらお」でお祝いしませんか?

■申込締切 毎月10日(2月生まれの人は1月10日)

■申込方法 子どものデジタル写真・名前(ふりがな)・
誕生日・住所・電話番号・30字以内の
メッセージをメールで提出

■応募先 araosnap@hen01.com

※応募多数の場合は抽選となります。
二次元コードからもご応募いただけます▶
問 広報あらお編集部 ☎0948-52-3244



PICK UP 03

競争入札等参加資格審査申請(物品・委託など) 定期受付開始

☎ 総務部契約検査室 63-1470

令和4・5年度に市が発注する物品の売買・修理や業務委託(工事に関するものを除く)の契約に関する競争入札などに参加する業者の資格審査申請の定期受付を行います。希望する人は申請をしてください。

- 受付時間 9時～12時/13時～17時
- 申込期間 2月1日(火)～2月28日(月) ※必着(土・日・祝日を除く)
- 受付場所 市役所2階 契約検査室
学校給食センター
企業局 総務課
市民病院 経営企画課 用度係

■申請に関する注意事項

※この申請手続きで受理された業者のみ、市と物品の取引・委託などの契約ができます。
※詳しくはホームページをご覧ください。

■提出必要書類(詳しくはホームページをご覧ください)
※○(白丸)は原本 ●(黒丸)は写し可

1	競争入札等参加資格審査申請書(物品調達等)	○
2	【法人】商業・法人登記に係る履歴事項全部証明書 【個人】事業主の身分証明書	●
3	【法人】商業・法人登記に係る印鑑証明書 【個人】事業主の印鑑証明書	○
4	委任状	○
5	使用印鑑届	○
6	営業に必要な許可・認可または登録を証する書類の写し	○
7	税に関して未納・滞納のないこと証する証明書(非課税の場合は、非課税証明書) ※国税・県税は写し可	○
8	誓約書	○
9	役員・従業員名簿	○
10	希望職種(物品)確認表	○
11	希望職種(委託等)確認表	○
12	返信用封筒(長3号に84円切手を貼付)	

PICK UP 04

皆さんの意見を聞かせてください
パブリックコメントを募集!

☎ ① 市教育委員会 教育振興課 63-1647
② 建築住宅課 空家対策推進室 63-1660

① 第2期荒尾市教育振興基本計画(案)

市や教育を取り巻く社会情勢の変化などを踏まえて「第2期荒尾市教育振興基本計画(案)」を策定します。

期 1月14日(金)～2月14日(月) ※当日必着
☎ 提出先 〒864-8686(住所不要)
市教育委員会 教育振興課 63-1647
FAX 62-1218 ✉ ksinko@city.arao.lg.jp

② 第2期荒尾市空家等対策基本計画(案)

増加する空家の発生抑制、利活用、除却、適切な管理の推進を目的とした空家対策に取り組むために「第2期荒尾市空家等対策基本計画(案)」を策定します。

期 1月14日(金)～2月14日(月) ※当日必着
☎ 提出先 〒864-8686(住所不要)
建築住宅課 空家対策推進室 63-1660
FAX 62-3112 ✉ kenju@city.arao.lg.jp

■閲覧場所 各担当課、市役所総合案内(1階)・情報公開コーナー(2階)、市民サービスセンター(あらおシティモール2階)、メディア交流館、小岱工芸館、みどり蒼生館、万田炭鉱館、文化センター、中央公民館、市ホームページ

■意見提出方法 所定の意見書に、住所・氏名(または団体名)・電話番号を記入し、持参・郵送・ファックス・Eメールのいずれかで提出

※電話や口頭での意見の提出は受け付けません。
寄せられた意見は個別に回答できません。

■意見を提出できる人

- ◎市の区域内に住所を有する人
- ◎市の区域内に事務所・事業所を有する個人や法人
その他の団体
- ◎市の区域内にある事務所・事業所に勤務する人
- ◎市の区域内に存する学校に在学する人
- ◎その他実施機関が行う事務事業に利害関係を有すると認められるもの

PICK UP

PICK UP 01

成人式のご案内

☎ 生涯学習課 57-8125

時 1月9日(日) 14時～16時(受付 13時～)
場 文化センター 大ホール
対 平成13年4月2日～平成14年4月1日生まれの人

【新型コロナウイルス感染防止対策】

- 新成人のみが参加し、保護者の参加はできません。(会場外も含む)
※保護者などの付添いが必要な場合は、事前に生涯学習課までご相談ください。
- 検温や健康状態の確認などを行います。(熱や症状がある場合は、式典に参加できません。)
- マスクを着用の上、ご参加ください。

【注意】

- 会場敷地内への拡声器・酒類などの持込や飲酒は禁止します。
- 当日は会場周辺の混雑が予想されるため、車の乗り合わせや送迎にご協力ください。
- 違法改造車両での乗り入れは禁止です。
- スタッフの指示に従わない場合は、入場をお断りする場合があります。

荒尾市成人式駐車場案内図

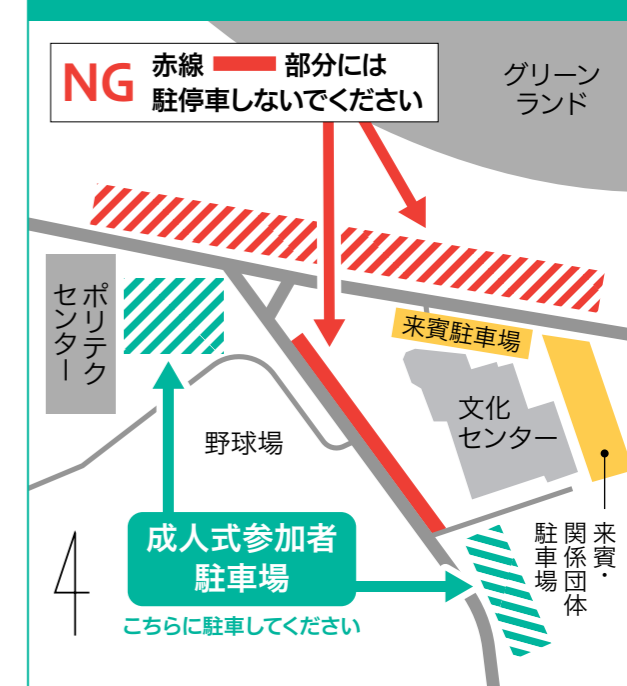

新型コロナウイルス感染拡大の状況次第では開催内容を変更する場合があります。随時、市ホームページをご覧ください▶



PICK UP 02

荒尾市ふるさと応援寄附金のお願い

☎ ぐらしいいき課 ふるさと創生係 57-7059 FAX 63-1956

毎年多くの皆さまから「生まれ育ったふるさとを応援したい、自分と関わりが深い地域に貢献したい」という思いを、ふるさと応援寄附金(ふるさと納税)という形でいただいています。いただいた寄附金は、市の活性化のため各事業に活用しています。市外のご家族、お知り合いの人たちが帰省された時にPRをお願いします。市外の人には、お礼の品もご用意しています。

■寄附金控除額

寄附金の2千円を超える部分は、居住地の住民税(所得割)のおおむね2割を限度に、原則として所得税と翌年度に課税される住民税から税額控除されます。



お礼品の一例

■申込方法

右記の専用ポータルサイトで手続きしてください▶



ふるさとチョイス



楽天ふるさと納税



さとふる

※その他の詳細は、市ホームページをご確認ください。

子ども食堂の新規開設等を支援【熊本市子ども食堂等応援事業】

県では、子ども食堂の開設をお考えの人や運営者を支援する「県子ども食堂等応援事業」を実施しています。相談支援や広報活動、アドバイザー派遣等の支援を希望される人、支援の詳細を知りたい人はお気軽にご連絡ください。

※子ども食堂を応援したい人の申し出もお受けしています。

問 社会福祉法人 熊本市ひとり親家庭福祉協議会
☎080-8097-9906



「国の教育ローン」(日本政策金融公庫)のご案内

高校、大学などへの入学時・在学中にかかる費用を対象とした公的な融資制度です。お子さま1人につき350万円以内を、固定金利(年1.65% ※令和3年12月1日現在)で利用でき、在学期間内は利息のみのご返済とすることができます。詳しくは、「国の教育ローン」で検索していただくか、下記のコールセンターへお問い合わせください。

問 教育ローンコールセンター
☎0570-008656(ナビダイヤル)
または ☎(03)5321-8656

「はたちの献血」キャンペーン

献血者が減少しがちな冬期は、輸血用血液が不足しやすい季節です。このため、県では1月～2月の2か月間、成人式を迎える「はたち」の若者を中心に、広く県民の皆さまに対して献血を呼びかけています。特に、若い人たちが、献血をしたことがない人は、是非ご協力をお願いします。

時 【キャンペーン期間】
1月1日(土)から2月28日(月)までの2か月間

対 新たに成人を迎える「はたち」の若者を中心として、献血の対象となる健康な16歳～69歳の人

問 すこやか未来課 母子保健係
☎63-1153

＼ご協力をお願いします／



住宅金融支援機構からのお知らせ

平成28年熊本地震で被災した住宅を復旧するための「災害復興住宅融資(建設資金、購入資金、補修資金)」の借入申込の受付期間は令和4年5月31日までとなっています。お申込みをご検討の方は、お早めにご相談ください。

問 住宅金融支援機構
お客さまコールセンター(災害専用ダイヤル)
☎0120-086-353(通話無料)
※国際電話などでご利用いただけない場合は、(☎048-615-0420)におかけください(通話料金がかかります。)
※電話相談は、土曜日・日曜日も実施します。(受付時間9時～17時)(祝日・年末年始を除きます)

国民年金の加入手続きはお済みですか?

日本に住む20歳から60歳未満の人は国民年金に加入し、保険料を納めることになっています。(厚生年金などに加入中の人は、加入手続き不要)国民年金は老後の暮らしをはじめ、障がいを負ったときや家族の働き手が亡くなったときなどに私たちを守ってくれます。保険料の納め忘れがあると、年金が受けられないこともありますので、忘れずに保険料を納めましょう。

学生や収入が少ないため保険料を納めることが難しい人は、「学生納付特例」や「免除・納付猶予」など支払いを猶予する制度があります。20歳になって国民年金に加入したときや20歳前に厚生年金などに加入したときは、基礎年金番号が記載された年金手帳が交付されますので、大切に保管してください。

問 玉名年金事務所
☎74-1612
または 保険介護課 国保年金係
☎63-1327

ペットからの感染症予防について

動物は人に感染する病原体を持っている可能性があります。ペットから飼い主など人への感染を予防するため、過剰なふれあいは控えましょう。また、ペットに寄生するノミやマダニを介した感染を防ぐため、寄生虫の駆除やペットに定期検診を受けさせるなど、日常の健康管理に努めましょう。かかりつけの動物病院があると、飼い方や病気の予防に関する相談ができ、安心です。

問 有明保健所 ☎72-2184



ご注意 新型コロナウイルス感染症拡大防止のため、延期や中止になる場合があります。事前にご確認ください。

Living Information

くらしの情報

アイコンの説明

時 日時 場 場所 内 内容 対 対象

資 資格 定 定員 料 料金 持 持ち物

期 期日・期間 申 申込 備 備考

問 問い合わせ先

企業局お客様センター 営業日変更のお知らせ

令和4年4月より、下記のとおり営業日を変更することとなりました。

■営業日
月曜日から金曜日と日曜日
○土曜日と国民の祝日(年始を含む)は、お休みとなります。
○漏水など緊急を要する業務は、これまでどおり24時間対応します。
○営業時間外は☎64-3321にご連絡をお願いします。
なお、営業時間は8時30分から17時15分までです。

■営業時間外の料金の支払い方法
納入通知書*をお持ちの方は、お近くのコンビニ、またはスマホアプリからお支払いいただけます。
※納付期限内に限ります。



■水道の開栓、閉栓
土日祝日と営業時間外は受付しておりません。転入、転出のご連絡は、予定日の5営業日前までに、企業局お客様センターへご連絡ください。

問 企業局お客様センター
☎64-3333

令和4年度償却資産(固定資産税)申告をしてください

償却資産とは、農業・漁業や不動産の貸付業をしている人、個人で営業している人、太陽光発電で売電をしている人などが、その事業のために用いる構築物、機械、器具、備品などの資産です。償却資産の所有者は固定資産税に係る申告が義務付けられています。昨年度申告いただいた人などには、昨年未までに申告書などを郵送しています。なお、過去3年連続で「該当資産なし」と申告された人には申告書を送付していませんが、新たに資産を取得した場合は申告が必要です。申告書などが必要な場合はご連絡ください。

■申告が必要な人
1月1日現在、事業用の償却資産を所有している人。廃業などの場合もその旨を申告してください。

■申告すべき資産
1月1日現在、市内に所在する事業用資産。

■申告の方法
「償却資産申告書」などの所定の様式に記載して提出してください。エルタックスによる電子申告もできます。

■申告期限
1月31日(月)
※申告期限間近は大変混雑します。
1月17日(月)頃までの申告にご協力ください。

■提出先
税務課 資産税係

問 税務課 資産税係
☎63-1346

お知らせ

マイナンバーカード申請

1月のマイナンバーカード申請重点地区は有明地区です。
※公民館の日程は別途お知らせしています。

■持ってくるもの 本人確認書類(免許証・保険証など)・申請書
※申請書がない場合は事前にご連絡ください。

マイナンバーカードは進学・就職・お引越手続き・銀行手続きなど春に向けての準備のひとつです。まだ取得されていない人は、無料写真撮影付申請を実施している、月替りの重点地区公民館、市民課やシティモール2階の市民サービスセンター内マイナンバー出張窓口にお越しください。

問 市民課 ☎63-1302

南新地土地地区画整理事業の事業計画(第4回変更)案を縦覧します

歩行者専用道路の位置などを見直した事業計画変更(第4回)案を縦覧します。利害関係者で意見がある人は意見書を提出することができます。

■縦覧期限 1月4日(火)～17日(月)

■時間 8時30分～17時15分

■縦覧場所 都市計画課

■意見提出期限 1月31日(月)

■意見提出場所 県都市計画課

問 都市計画課 区画整理係
☎63-1635

相談

あらお就職相談会を
1月20日(木)に開催します

離職期間が長い、人間関係が苦手など、働くことや将来に少しでも悩んだら気軽にご相談を!

- 時 1月20日(木) 13時30分～16時
- 場 市役所別館環境保全課 2階51号 会議室(地域職業相談室隣)
- 対 年代問わず(家族だけでも対応)
- 料 無料
- 申 お待たせする場合がありますので ご予約をおすすめします

※感染症関連での内定取り消しや今後の就職に不安のある人もご相談ください

- ※マスク着用をお願いいたします
- ※3密を避けて間隔あけて対応します
- 問 申込:たまな若者サポートステーション ☎74-0007

【土曜日開催】遺言などの
無料公証法律相談

遺言、相続、高齢者などの財産管理(任意後見など)、金銭・不動産の貸借、離婚、尊厳死宣言などの相談に、公証人がお応えします。

- 時 1月15日(土) 9時～17時頃(1組 約50分)
- 場 大牟田公証役場
- 料 無料
- 申 平日に電話で申し込み
- 問 申込:大牟田公証役場 ☎0944-52-5944

ワンコインティーたいむ

紅白の羽二重餅を作ります。

- 時 1月14日(金) 10時～12時 / 13時30分～15時30分
- 場 みどり蒼生館 調理実習室
- 対 どなたでも
- 定 各回10人
- 期 【申込締切】1月11日(火)
- 料 500円 / 1回
- 持 筆記用具、エプロン、三角巾、マスク、飲料水、スリッパ、手拭きタオル
- 問 申込:みどり蒼生館 ☎66-4700

健康うたごえサロン

歌うことが好きな人、楽しみたい人、懐かしの音楽と一緒に歌って楽しみませんか?

- 時 1月18日(火) 10時～11時
- 場 メディア交流館 研修室A
- 対 どなたでも
- 定 10人
- 期 【申込締切】1月15日(土)
- 料 500円 / 1回
- 持 筆記用具
- 問 申込:メディア交流館 ☎69-0552



荒尾史学会 講演会

- 時 1月18日(火) 18時30分～20時
- 場 中央公民館 視聴覚室
- 内 【演題】 大牟田・荒尾・玉名地区の歴史的トピックスについて
- 【内容】 黒船の有明海来航、景行天皇来熊、西南戦争後の薩摩軍三池侵攻など
- 【講師】 諸隈 征碩 (荒尾史学会会長)
- 料 非会員 500円 / 会員 100円
- 申 事前申し込み不要
- 問 荒尾史学会 ☎090-2905-6837(諸隈)

新春口ビーコンサート
「笑って健康落語」

- 笑う門には福だけでなく健康もやってきます。落語を聞いて健康になりませんか。
- 【出演者】 三池落語研究会の皆さん
- 時 1月20日(木) 11時30分～12時30分
- 場 中央公民館 ロビー
- 対 どなたでも(30人程度)
- 料 無料
- 備 当日はマスクの着用にご協力ください。
- 問 中央公民館 ☎62-0051 (受付時間:9時～17時)

【注意】 新型コロナウイルス感染症拡大防止のため、延期や中止になる場合があります。事前にご確認ください。

はじめての
スマートフォン講座

- スマートフォンを持っているが、操作方法が分からない初心者の方を対象としています。内容は基本知識や基本操作、アプリやインターネットの利用方法を学びます。ぜひご参加ください。
- 時 2月10日(木)、17日(木)、24日(木)の13時30分～15時 (全日程参加してください)
- 場 中央公民館 視聴覚室
- 対 60歳以上でスマートフォンをお持ちの人
- 定 15人(先着順)
- 料 一人 1,500円(テキスト代)
- 持 筆記用具、スマートフォン※ ※対象はAndroidです。背面にりんごマークのあるスマートフォン(iPhone)は対象外となりますのでご注意ください。
- 申 来館もしくは電話
- 備 当日はマスクの着用にご協力ください。
- 問 申込:中央公民館 ☎62-0051 (受付時間:9時～17時)



しろちどりの会 ワークショップ
「お雛様タペストリー」

- ハマグリ、貝殻にちりめんの布で着物を着せたお雛様を制作し、タペストリーにします。
- 時 1月22日(土) 13時30分～15時30分
- 場 荒尾干潟水鳥・湿地センター
- 対 どなたでも
- 定 10組(先着順)
- 料 500円
- 持 木工用ボンド、はさみ、手拭きタオル
- 問 申込:しろちどりの会 ☎090-5729-7727(松浦) 10時～17時 ※年始は4日(火)から電話対応いたします



みんなの楽しい料理教室

- みんなで楽しく季節の食材を使った体にやさしい料理を作ります。
- 時 1月12日(水)、26日(水)、2月2日(水) 10時～13時
- 場 みどり蒼生館 調理実習室
- 対 どなたでも
- 定 10人
- 期 【申込締切】開催日3日前
- 料 800円 / 1回
- 持 筆記用具、エプロン、三角巾、マスク、飲料水、スリッパ、手拭きタオル
- 問 申込:みどり蒼生館 ☎66-4700

イベント・催し

在宅ネットあらお
市民公開講座

- 内 テーマ:「新荒尾市民病院の役割とあらお健康手帳の活用」 基調講演(木村敬 熊本県副知事) パネルディスカッション
- 時 2月6日(日) 13時30分～16時(開場13時)
- 場 ホテルヴェルデ
- 料 無料
- 定 150人(先着順)
- 申 電話で事前申込
- 期 【申込締切】1月31日(月)
- 問 申込:在宅ネットあらお ☎57-9350

第1回 始めよう、
ダンボールコンポスト講習会

- ダンボール箱と生ごみを活用し、ガーデニングや家庭菜園で使える堆肥作りの講習会を開催します。新規に講習を受ける人にアンケート提出を条件に基材を無料で提供します。
- 時 2月9日(水) 【受付】13時30分～【開始】14時
- 場 中央公民館 2階C室
- 対 どなたでも
- 定 40人
- 期 【申込締切】2月4日(金)
- 料 無料
- 持 筆記用具、メモ帳
- 問 申込:環境保全課 環境企画調査係 ☎63-1386

ご自宅 施設 病院 補聴器相談訪問サービス実施中!

岩永補聴器 熊本店

熊本市中央区上通町3-33 営業時間:9時～18時 店休日:第1・3・5日曜・祝日

電話1本で予約OK ☎096-352-1101

URL: <http://iwanaga-co.com> 岩永補聴器

購入前の貸出しができます

土づくりに最適 有機質肥料販売中

あらッ (登録番号 生第103494号)

連絡先 株式会社 クリーン発酵九州 熊本県荒尾市大島1738番2 FAX 0968-62-5188

お問い合わせ ☎0968-62-5588

荒尾子ども未来基金に協賛しています